工商晚報
The Kung Sheung Evening News
承印及出版：工商日報有限公司
香港灣仔分域街十八號
各部電話號碼
編輯部及採訪部 5－283378－80
經理部：5－281521－3（三線）
營業部：5－280706、5－2793
中區辦事處：5－225495、5－
郵箱二六號　掛號二七零五
出紙兩大張每份壹元
新聞紙第一九一五四號

▲美責伊拉克用化武（一頁）
▲居屋資格將再放寬（八頁）

美國譴責伊拉克 毒氣對付伊朗軍

宣佈限制化學物品輸往兩伊

【華盛頓三十日美聯社電】美國國務院星期五說：伊拉克曾使用神經毒氣對付伊朗，並宣佈現正管制某些化學混合物輸給伊朗和伊拉克。

國務院發言人晚治証實「紐約時報」所說：伊拉克曾使用神經毒氣，但沒有透露詳情。其他官員說：這些武器在最近若干星期內曾被使用，但不是大規模地使用。

談及管制化學混合物時，晚治表示，會拒絕出口申請，因為有理由相信這些物品「將用作製造化學武器，供作化學戰使用」。他指出：伊拉克——不是伊朗——曾表示有興趣獲得上週五宣佈的化學品名單上部分化學品。

受管制的五種化學品包括氟化鉀、氧氯化磷等。

「紐約時報」說：國務院、國防部和情報局人員表示，伊拉克差不多建造完成多處大規模生產及存放致命神經毒氣的地方。但晚治沒有談到這些問題。

美國一名高級官員對「紐約時報」說：在該麻煩地區內全面化學戰的「幽靈」，意味「妖怪離開了瓶子。軍備控制被拋棄，我們的部隊完全處於危險中。」

美國國務院本月初說：有証據指出，伊拉克曾使用致命的化學武器，對付無數的伊朗軍，觸犯了一九二五年日內瓦草案，伊拉克是於一九三一年同意該草案。伊拉克否認這些指責，國務院曾引証是芥子氣，不是神經毒氣。

據該報說：伊拉克曾向一間西德公司購買大量實驗室儀器，顯然用作製造毒氣。晚治說：美國曾向西德提出此事。

安理會強烈譴責 用化學武器事件

促請有關國家嚴遵禁用協約

【聯合國三十日路透社電】聯合國安理會今天強烈譴責兩伊戰爭中使用化學武器的事件。

譴責聲明經過會員國長時間私下商議及通過後由安理會主席秘魯的斯特拉宣讀。

安理會在聲明中籲請各有關國家遵守一九二五年簽訂的禁用瓦斯（毒氣）及細菌作戰的日內瓦協約。

外交界消息人士說：安現會大多會員國都贊成通過主席的聲明，此舉使安理會在採取行動時可以比一般通過決議案的情況下快上一點。

倫敦連串示威 四百餘人被捕

【倫敦卅日美聯社電】警方表示：在昨日多次反對核子武器，大企業之買賣及英國首相戴卓爾夫人之經濟政策的示威中，約有四百五十人被捕，十名警員受傷，在倫敦的金融區，警方與數以百計阻塞皇家交易所大門，及在英格蘭銀行，証券交易所及多個皮草公司辦事處外靜坐的示威者發生衝突。警方表示：示威中有十名警官受傷，三百九十二人被捕。

據示威發起人所稱，此次示威乃反對大企業在「國際軍火交易、饑窮、鎮壓、生態破壞及人類和動物剝削」方面所担當的角色。

此次示威發生時，適逢財政年度終結，各公司宣佈盈利。

在倫敦市中心，約有二萬名地方政府職員遊行示威，抗議保守黨的政府解散左派控制之大倫敦市議會及六個市議會的建議。他們的職務將由現存的自治城市議會担任。

蔣總統巡視澎湖 健康情況甚良好

【台北卅日路透社電】上週當選連任六年的蔣經國總統，於本月訪問金門之後，昨天曾到澎湖島作類似的巡視。此舉亦顯示出這位七十九歲的中華民國領袖健康情況良好。

政府發言人今天說：蔣總統在總參謀長郝柏村的陪同下，巡視了澎湖的防衛及與該處的一些駐守軍會晤。

在過去三年中，蔣總統曾兩次動手術，和很少公開露面。他在此行的電視報導中，看來健康良好和精力充沛。

他最近增加作公開露面，是因為有人揣測這位年事已高的總統，可能不克完成任期。

邪惡母親自為「大家姐」 十二親生如豬狗 女兒賣淫子拉客

【法國土魯斯卅日法新社電】在這個法國西南部城市的警察最近破獲了一個邪惡組織，它是由一個已有十二名子女的五十二歲母親所主持的，她偏用了許多她的子女來幹這邪惡的行業。

法院昨晚聆訊時獲悉，幾個月前，杜亞德說服了她的三名年齡由二十歲到廿八歲的女兒當娼妓，而其一羣十八至廿七歲的兒子則當扯皮條的人。

由於生意做得很成功，廿八歲的大女兒丹妮絲竟不得不放棄當娼，而監督這個家庭的日益增長的收入。她購入豪華別墅和名貴汽車。

就是因為這些外表上的財富，引起當局的注意，因為這個家庭成員，沒有一個是有固定職業的。

昨晚，杜亞德和他的數名子女暫時獲釋，而她的最大的廿七歲的兒子穆罕零則被扣留，被控以及扯皮條之罪。

破壞：數百名法國鋼鐵工人，在法國南部馬賽市區破壞巴士站，抗議法國政府決定削減法國鋼鐵業工人。示威工人並與警察發生暴力衝突。

可能激發阿兇徒 暗殺英外交人員

英報章評女皇訪約旦

【倫敦卅日法新社電】伊利沙伯女皇在以阿衝突的陰影下，到約旦作五天的訪問後，已於今晚返抵此間。

泰晤士報今天形容這是女皇在任卅一年來最引起爭論的一次訪問。

該報說：這可能是阿剌伯恐怖主義者將以英國外交人員為目標的殺人運動催化劑。

泰晤士報說：英國外交人員屈地週三在雅典遇刺的事件，可能是與女皇訪問約旦之事有關的。

週三，當約旦國王哈辛把以色列計劃在西岸與建殖民區的地圖給英女皇看時，據報她慨嘆地說：「令人多麼氣悶。」

當她提到巴勒斯坦人民的慘遇時，亦曾引起一陣哄動。她其後形容兩架以色列飛機飛往該區上空為「可怕的事」。

但她的新聞秘書施亞今天說：若說屈地被刺殺與女皇的訪問有關，乃是全非事實。

【耶路撒冷卅日法新社電】以色列政府今天說：它不會評論女皇訪問約旦時所說的話。她曾對約旦交給她看的擬議中的西岸殖民區地圖評為「令人氣悶的」，及談及「巴勒斯坦人的慘遇」。

列根下星期五 將談外交事務

【華盛頓卅日路透社電】白宮今天宣佈，列根總統將於下週五發表有關與蘇聯的關係、武器管制、亞洲與中美洲局勢發展的重要演說。

發言人史碧克斯說：他不預料列根總統會發表任何新的外交政策的聲明。但他說：這次演說，是對政府外交目標一次重要的全面檢討。

美空軍偵察機 助薩剿游擊隊

【薩爾瓦多首都聖薩爾瓦多三十日美聯社電】據薩爾瓦多的軍官說：派駐鄰國宏都拉斯的美國空軍飛機目前正不斷作戰略性偵察飛行，偵察薩爾瓦多境內左翼叛軍的據點。

據這些軍官說：美國空軍的飛機直接助薩爾瓦多政府軍與游擊隊作戰。最初透露美國空軍飛機作偵察飛行是一九八三年初，但今次卻是首次指稱美機直接牽涉入戰鬥裡。

英國利物浦市 週內可能破產

預算赤字太大爭持不下

【利物浦卅日法新社電】官員們今天說：利物浦市議會昨晚對一九八四年預算案投票未獲結果後，該市可能於一週內破產。

市議員說：他們下週已沒有錢可供使用了。下一次的投票將於四月十一日舉行，來不及阻止破產了。

控制市議會的工黨議員中，大部分與保守黨及自由黨的議員發生猛烈的衝突，後者是獲得少數的工黨溫和派議員的支持。

工黨理事會提出一項一億九千萬鎊赤字的預算案，這意味要維持高福利服務，該市失業人數很高。

預算出現赤字，目前是違犯英國法律的。

抗議佔領示威蔓延 以軍繼續封鎖黎南

【貝魯特三十日路透社電】隨着示威抗議以色列擴大佔領行動，據稱以軍今天連續第三日把黎南地區與黎巴嫩其他地區隔斷。

國營貝魯特電台說：該區主要城市賽當的商業活動，繼回教政治及宗教領袖號召罷工後，已陷於停頓。

示威者在南部很多市鎮和村莊，焚燒車輪，阻塞道路和舉行群衆集會。

貝魯特「今日報」說：賽當各領袖號召罷工，以追悼被槍殺的什葉派回教徒，該三人是於星期三以軍和親以色列民兵，闖入一村莊時喪生。

自此，唯一連接南黎巴嫩與貝魯特地區的公路遭封閉，據稱電話和電報聯絡也中斷。

以色列駐貝魯特北部地區的聯絡辦事處發言人說：該條通往貝魯特的公路，於發現區內埋有地雷後，基於安全理由而封閉。但將於星期一重開。

緊急施救：台北一間醫院，擠滿了被一名精神失常男子用硫酸弄傷的學童，其中兩人不幸失明。

潑硫酸傷卅八學童

行兇後立即抽刀自殺身亡

【台北卅日中央社電】一名男子蔡心讓，今天下午衝進台北市立螢橋國小二年一班，向學童潑酒硫酸，造成卅八名學童受傷，蔡心讓在潑完硫酸後立即抽刀自殺身亡。

事發時，二年一班正在上美勞課。

受傷學生及兇手，立即被送往台北市立和平醫院急救，蔡心讓送醫不久即死亡，螢橋國小二年一班現場已由警方封鎖。

警方所得的資料顯示，蔡心讓桃園人，對於他行兇的動機，警方將積極調查。

一名受輕傷的學童施龍霖告訴記者說，他們正在上課，突然看到一名男子衝入，一陣咖啡色液體灑在他們身上，他一抬頭，看到這名男子抽刀刺在他自己的身上。

【台北卅日中央社電】台北地檢處對螢橋國小學生被潑硫酸案非常重視，已指派檢查官李尚澤主動偵查。

李尚澤已立即同法醫及書記官到螢橋國小現場相驗，蒐集証據，調查事實，以了解是否有人唆使或另有共犯。

受用。尤其若是進行高者，更是能夠得民衆一撈的，不知孰真孰假？

前陣子，美國CBS電視台獨家發掘了一件人情味濃郁的新聞，話說一對遠自俄勒岡州到紐約來渡蜜月的年輕夫妻，由於是生平第一遭到這聞名已久、夢想了一輩子的紐約來一遊的「鄉巴佬」，他們到紐約後不及三小時，就在人羣擁擠、品流複雜的時代廣場中遺失，不幸被扒手扒去了二人共有財產——觀光基金二百元及來回機票。他們在走頭無路又舉目無親下，人海茫茫中正感不知何去何從？女主角只得當掉手指上戴了不及半個月的結婚戒指。將這價值四百五十元的戒指換上了六十元，以解決三餐，聞之真令人心酸，事後警方優先趕到警局報案，被記者發現再經渲染，一夜間紐約震驚。

這對聽懸活潑的年輕夫妻在接受記者訪問時一直强調，雖然這是他們第一次來紐約，不幸留下這麼件破壞情調、氣氛的事件，但他們仍然玩得很高興、快樂。頗有即使發生了這段「插曲」仍

人說紐約市是全世界最冷酷的城市，但就這事件而言，似乎大家都即時熱情起來，許多看了電視新聞的觀衆紛紛慷慨解囊，慰問信如雪花般自四方湧來，溫暖他們的心。旅館也免費招待他們食宿，灰狗公司也提供他們免費回鄉車票，大家伸出援手，給予這對新婚夫妻一份關愛和祝福。

男女主角也感慨激昂表示，紐約市七日遊給他們留下了無與倫比的印象。異域受困大家給予的援助，令他們沒齒難忘，返鄉後定將所有好心人的幫助悉數歸還，而這份友誼將是他們最珍貴的收穫。

事情至此該是相當美滿。主角亦打道回府了，紐約市的民衆大家都覺得這幾天走在路上個個都親切、可愛多了，電視台也算是積了德，一切功

俄勒岡州，馬上就有反應，跑出一名這位男主角的糟糠之妻，原來他早已使君有婦，該名婦人尚且公佈他們結婚已達十年的結婚証書，還有全家福照片，孩子也有二個。一切開始不對勁了。

而男主角的母親也出面澄清，那只價值四百五十元而僅當了六十元的結婚戒指，根本就是老母親所有。女主角趁著她不注意偷走，且另偷了一只鑽戒。母親早告到警局大嘆子嗣不孝。

記者一見大事不妙，立即湧至灰狗巴士查詢這對鴛鴦的下落，誰知二人早已高高興興地轉往佛羅里達州旅遊，豈不令送票返鄉的汽車公司氣結！電視新聞再度播出那位女主角的一席話：我們來自只有兩百人口的小鎮，當地居民都能自給自足，有著小農場自食其力，我們不習慣不勞而獲接受接濟，回去後一定會清償所有好心人給予我們的援助。

言猶在耳，人已杳如黃鶴。紐約市的人們被耍了一招，好人難做呀！

合式手袋製造廠有限公司
Hopson HANDBAG MFG. CO. LTD.
荃灣荃景圍滙利工業大厦
19樓A－B座
電話：0-433660

手袋超級市場
Handbag Supermarket Ltd.
九龍官涌白加士街10-14號地下
電話：3-7221208

合式手袋有限公司
Hop's Handbag Co., Ltd.
香港利源東街19號
電話：5-233888

合式手袋有限公司
Hop's Handbag Co., Ltd.
香港軒尼詩道517號地下
電話：5-772632

合式手袋有限公司
Hop's Handbag Co., Ltd.
香港銅鑼灣糖街六號
電話：5-7951532

合式手袋有限公司
Hop's Handbag Co., Ltd.
香港利源東街八號
電話：5-231839

合式手袋有限公司
Hop's Handbag Co., Ltd.
香港利源東街十七號
電話：5-254820

合式實業有限公司
（塑膠電器產品）
Hiace Industrial Ltd.
荃灣荃景圍滙利工業大厦
16樓ABCD座
電話：0-436259

大量生產＊成本輕＊平價錢＊多銷薄利
製造＊代理＊批發＊出口＊進口＊零沽

前巴西國家隊隊長 阿爾拔圖赴西德 領倣製雷米金盃

【西德法蘭克福三十日美聯社電】巴西足球名將阿爾拔圖週五接收新鑄造的「勝利女神」金盃。該獎盃是足球界渴望得到而早已落入巴西手上的世界盃「雷米」金盃的仿製品。

該獎盃與原來的「雷米」金盃一模一樣。巴西一九七零年史無前例地三度奪得世界盃冠軍後得以永久保有「雷米」盃當時阿爾拔圖曾經親吻和擁抱過獎盃。

阿爾拔圖是奪得七零年世界盃冠軍的巴西國家隊隊長，現在已經退休。他被選派接收這個仿製獎盃。由於去年十二月「雷米」金盃在巴西被人偷去，所以有關方面決定仿製。

阿爾拔圖從前西德國家隊領隊舒恩和一九五四年帶領西德國家隊奪得當年冠軍的隊長華特手中接過仿製的獎盃後說：「現在的情況跟當年有些不同。當年打完決賽奪得『雷米』金盃後，那時的心情實在很興奮。」

阿爾拔圖一年前與紐約宇宙隊約滿後即告退出球壇。他說：「我們現在當然也很開心，但始終與當年那種興奮的心情有點不同。」

隨同阿爾拔圖出席在法蘭克福市一間酒店內舉行的接受獎盃儀式的有一九五八年及六二年帶領巴西奪得世界盃冠軍的兩位國家隊隊長巴林尼和奧利維拉。

仿製的新獎盃是法蘭克福市附近漢納烏的威漢格斯及森斯金工廠負責鑄造的，費用則由伊斯曼柯達公司支付。

金工廠的老闆雷赫·格斯說：「這個仿製的獎盃與原來的雷米金盃幾乎一模一樣連雕刮的手工。」

這個獎盃與原來的獎盃同一點八千克（約三點九磅）八開黃金鑄造。有關方面的人員說其價值為十萬馬克（約三萬四千八百美元）。獎盃上面雕著巴西獲得永久保有權以前歷屆世界盃冠軍隊的名稱。

獎盃的外型設計是勝利女神高舉雙手托著一個碗。

巴西是至今唯一三度奪得世界冠軍的球隊，七零年於墨西哥奪魁後即永久保有「雷米」金盃。

海蜂應付剩下各仗 今對空軍作練習賽

海蜂自從本週以二比一擊敗愉園後，球會上下士氣大盛，並且有信心在餘下三場比賽取得良好成績，務求要力爭上游，擺脫降班。

在擊敗愉園後，海蜂在甲組聯賽積分表上，十三戰得六分，比位列第七的東昇少兩分，亦比位於第八的先特覇少一分。

該會副領隊李國蕃昨午表示：儘管外間一致看淡海蜂來屆嫁定降下乙組，但球隊上下士氣沸騰，有信心在餘下三場賽事取分，倘若東昇與先特覇今後偶有不慎，海蜂在甲組積分榜上超越他們，毫不出奇。

海蜂現時祇餘下對南華、先特覇與東方三隊，雖然這三支球隊實力均不弱，但其本身亦有弱點，而海蜂正在當起，應有機會搶分。

最令他感到興奮的，乃海蜂旗下一班球員，他們並未有因爲成績欠[illegible]

海蜂定於今午拉隊進入石崗，於正午三時與空軍作一場練習賽，備戰下月四日對南華的一場聯賽。

李氏謂：海蜂現時的目標，並非單是護級這般簡單，而是希望能夠創造歷史，海蜂是今屆唯一全華班甲組球隊，倘若能夠取得甲組留級權，可以證明純華人球員亦非一定不能維持。

下月四日對南華，他表示十分重要，倘若能夠再在他們身上取分，有機會可以爬過先特覇。

精工重視 明戰流浪 昨操練認眞

精工昨午於大坑東球場進行一課晚練，備戰明日對流浪的聯賽。

昨日該隊操練，除破密集的集訓外，教練陳輝洪並安排兩名後防球員顧羅球與韋伯，在禁區內化解高空波，此外，並要求中後場球員，分由兩邊落底綫將球斬中，由雲迪與郭迪兩名[illegible]習，主要是針對寶路華的打法而作備戰功夫。因爲精工在對流浪之聯賽後，便於總督盃與寶路華爭奪晉級權。由於本屆寶路華每逢在盃賽中，均擊敗精工。因此，他極希望已隊能於總督盃賽中，盡雪前恥，所以對於四月八日對寶路華之戰，精工極之重視，故精工近期的練習，也是針對這方面進行部署。

至於明日對流浪之役，陳輝洪亦認爲十分重要。他指出精工現今以十三戰得廿一分暫居聯賽榜首，但與第二名的寶路華，相差祇是數分而已，仍未能安穩。因此，在餘下的三場甲組聯賽中，精工是萬不能有失的，以免到最後，反被寶路華後來居上，奪去聯賽冠軍寶座。

七人欖球賽：一九八四國泰滙豐七人欖球邀請賽，昨日下午在希爾頓酒店召開記者招待會。今、明兩天將在大球場正式比賽。圖爲香港欖球聯會主席格連（左二）昨午在記者招待會上致詞。（本報記者林永基攝）

夏維蘭治抵港 商亞盃主辦權

國際足協會長夏維蘭治、秘書長白禮達與亞洲足協秘書韋立本於四月五號聯袂抵達香港，且會在香港逗留二至三天，屆時將與足總有關人士商量亞洲盃第四組外圍賽的主辦問題，當然最重要的還是初步聽取香港足總澄清與那支南美足球明星隊的比賽問題。

消息來源指出：該三位國際及亞洲足協的領導階層人士準備經港前往廣州出席亞洲足協的人大會，而電訊較早時已有報導，謂國際足協會長夏維蘭治與秘書白禮達將在會議上主持與南美明星隊作賽而被罰的上訴案，然而香港足總的去函並非上訴而是澄清事件眞相，因此夏維蘭治與白禮達兩人藉着前往廣州開會之便，首先在港逗留兩至三天，希望與足總的代表會面，深入地聽取這場已取消而改爲練習賽的解釋，所以預料屆時有關香港足總會否仍被判罰便有較明朗的結果。

足總秘書李漢城對於夏維蘭治、白禮達與韋立本抵港的消息已予以証實。祇是未能確定他們抵港的日期，李漢城表示他們約於下月四日或五號到港，而韋立本則會先行到步，然後會合國際足協兩位高層人員聯袂前往廣州開會。

至於亞洲盃第四組外圍賽的主辦問題，秘書李漢城於前日已宣稱暫時仍未有進一步的發展，因爲香港不擬於今年九月二號至十六號單獨主辦這項賽事，而中共方面仍未答覆會否主辦，同時亞洲足協較早時亦不願意這外圍賽的比賽分別在香港及廣州舉行，以致要再開會研究才能確定。

七人欖球賽揭幕 台北光華戰加拿大

一九八四國泰滙豐七人欖球邀請賽，已定於今、明連續兩天，在香港政府大球場上演。

今天的第一場比賽，將是澳洲對中華台北光華隊，開賽時間是上午十一時正，光華隊對加拿大的第二仗則在下午一時四十分展開。而最後的一場賽事，由斐濟對日本，則在晚上六時四十分開始。

是次大賽，共有二十四支欖球勁旅參加，被編爲八組，其中澳洲及斐濟兩隊，分別是這次第一及第二號種籽隊伍。

本屆的分爲七組進行初賽，各組隊伍如下：

第一組——澳洲、加拿大、中華台北光華隊。

第二組——愛爾蘭獵狗隊、所羅門羣島、泰國。

第三組——紐西蘭、香港、印尼。

第四組——法國野人隊、韓國、馬來西亞。

第五組——英國公立學校流浪隊、東加、新加坡。

第六組——戈西威爾斯欖球會、美國飛鷹隊、巴布亞新畿內亞。

第七組——西薩摩亞、巴林、汶萊。

第八組——斐濟、日本、斯里蘭卡。

每一組的三支球隊，先在首日進行單循環賽，成績最高的一隊可進入複賽，再得出綫權則可入決賽。落敗的兩隊，會與其他組別的落第隊伍，號爭遺材賽冠軍。

明天的首場賽事，將在上午十時正開賽，錦標賽總決賽則於晚上六時正開始。

今年的邀請賽，經已是第九屆。過往八屆，斐濟和澳洲分奪過三屆錦標，實力在伯仲之間，但因八二及八三年澳洲都能登上冠軍寶座，所以順理成章地，被編爲第一種籽隊，斐濟則爲第二種籽隊。

香港雖然身爲東道主，但祇在一九七六年第一屆時贏過一次遺材冠軍，之後的數年則未再榜上有名。

三月廿九日（週五）乘機抵港的光華隊，是首次參加七人欖球賽。以往，光華隊都是作十五人欖球賽，所以該隊領隊表示，球隊雖七人賽的經驗不足，加上與第一種籽澳洲同組，要以首名出綫機會較微，不過，陳氏認爲光華隊與另一同組隊伍加拿大實力接近，是有機會以本身實力，擊敗對手，爭取分組第二位置。（方圓）

勇俠士升級會衆 春暉鍾幕後英雄

本來榜尾兩支隊伍最近先後搶分成功，只有支「捉虫隊」繼香港「大東方」之後亦都香埋俾個「來路雨傘」，令到個個級因而就掀起高潮。

尋日我老孫以爲個國際武場各路兵馬爲咗搶分護級，定必會非常熱鬧，睇度磨拳擦掌，點知我響個扯旗山用千里眼一望，個國際武場反而冇乜咩熱鬧，點解又會咁嘅，眞係令我老孫亦都莫明其妙。

于是我老孫首先嚟個一個騰雲駕霧飛落去個國際武場，發覺班「勇俠士」響度召開個羣英大會，我老孫亦都化成隻草蜢跳埋去聽吓佢地班「勇俠士」究竟想攻佔邊個地區。

當時我老孫聽見個「崩牙飛」響度訓話，仲話佢地班「勇俠士」依家仲有最後兩仗嘅賽，若果大家提高戰意，下個賽季佢地就會升上甲組同各球迷見面咁講。

由於呢個「崩牙飛」對下屆升上甲組充滿信心，而且仲聽見佢老人家近經已展開組軍嘅行動，于是我老孫就現身上前同佢打個招呼，由于「崩牙飛」嚟呢個香江有多年，雖然我老孫唔驚香話，但係「崩牙飛」嘅本地話亦都講得唔錯。

于是我老孫就問佢地班「勇俠士」如無意外就係升硬，聽講個「春暉鐘」做你地個後台老細，咁「崩牙飛」話佢家仲未係升班嘅，快講出嚟未免言之過早，到時就要搵你大聖爺幫吓手，我老孫聽佢咁講都爲之嚇得一跳，呢個球圈咁多麻煩，希望佢地唔好搞我老孫。

水蟲乘勢攻寺門 晏晝先砌飛將軍

最近剛攻陷「快活谷」嘅「水虫兵」，尋日亦都受操練，我老孫亦都行過同佢個「香尼李」打個招呼，而且仲讚佢老人家領導有方，竟然響個季尾大發神威，連「快活谷」都要拱手稱臣。

當時個「香尼李」就叫我大聖爺唔好咁講，佢地「水虫兵」能夠打開個缺攻門，無非就係大家嘅努力，亦都証明「香水棠」支「全華班」血冇白費，培育新人嘅心佢地準備乘勝追擊攻打個寺門，「香尼李」話今日下晝拉隊去石崗操支「飛將軍」，目的係寓賽于操，希望大家保持個良好狀態，若果下週再攻陷個寺門，榜尾護級就會變成天下大亂，哈哈！

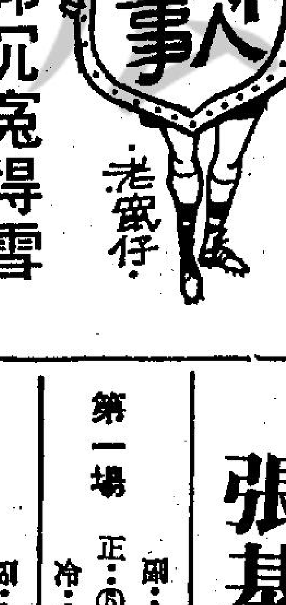

噏頓郭沉冤得雪

早輪波總有名口痕委員，竟然話香港隊教頭噏頓郭未問過波總就向外亂噏嘢，搞到銀禧要出面斡旋，仲搵波總嘅主席去開會，波總公開澄清噏頓郭嘅權力，係經過波總批准才會講嘢，嗰件口痕友呢次認眞法國餐多蕃魚。

學做昭君彈琵琶

精工件伊素亞呢輪患得患失，比賽時學做楊昭君咁彈琵琶，俾東昇揆和，精工嘅少帥以準備放佢入雪櫃，用低溫雪到佢硬，唔使佢醒膽，呢幾課精工頻頻谷件肯軍平，響創援聲中，肯軍平嘅表現要自己爭取機會。

上岸籌組新班底

流浪打到而家可以講係上岸，班老細已經計劃下屆嘅嘢，仲話擬廿粒由大哥炳揸弗做大旗手，因爲今屆班靚仔打得好有表現，所以大部份都會留番響度，只係有四件借兵要俾番人，有理由學劉備借荊州。

南華兄弟夠巴閉

南華呢屆嘅成績唔曳，甲組打起匹鐵嶺、彭錦全同堆門神聯三件，聽助教昌勝南華擺嘅晉年隊嘅成績俾算，兩隊波打衝鋒咁入到[illegible]

張基貼士

場次	正	副	冷
第一場	⑤生生猛猛（摩加利）	④新雄（金頓）	①埋伏（李森）
第二場	⑦谷中精華（告東尼）	①明輝（劉同安）	②英皇之友（麥子直）
第三場	②小富翁（譚文就）	⑨順手（摩加利）	④好季節（馮耀正）
第四場	⑧大律師（金頓）	⑪銀峯（告東尼）	④合作快樂（潘納）
第五場	③威朗（譚文就）	④天寶（李森）	⑥恒利（告東尼）
第六場	②大家好（李森）	①春暉（金頓）	⑫金面兒（潘納）
第七場	⑤夠威夠格（王君適）	⑧小人物（告東尼）	⑥擒博浪（潘納）
第八場	⑦足金（潘納）	②嘉福寶（麥子直）	⑧永發（摩加利）
第九場	[illegible]	⑧華禮（鄭仲謀）	[illegible]

馬士貼士

場次	貼士
第一場	2兒童友 5生生猛猛 3佳好
第二場	7谷中精華 6成駿 3鄉村名士
第三場	4好季節 2小富翁 9順手
第四場	4合作快樂 11銀峯 9更好趣
第五場	3威朗 2一定夠運 7日日旺
第六場	2大家好 7大利時 10超驥 1春暉
第七場	5夠威夠格 1威才 3同心
第八場	2嘉福寶 1金玉滿堂 3天賜福
第九場	10康樸 9眞黃 7鋼條

今日各場配搭排位及最近賽績

第一場
第七班（第一日孖寶）九七五米（第一場搭第二場）最近三次出賽紀錄

馬	檔	騎師	負磅				
①埋伏	2	李森	一三八	朱8	14李3	13李2	12東9
②兒童友	4	王君適	一三三	吳7	14東9	13君1	12藍12
③佳好	8	潘納	一三二	廖5	10金14	18余11	14加7
④新雄	9	金頓	一三二	廖5	13金4	9畢7	⑳敬11
⑤生生猛猛	1	摩加利	一三〇	摩6	14加3	18畢11	16胡7
⑥頑皮仔	5	何敬森	一二五	廖5	⑱敬13	13畢12	18胡7
⑦安樂來	3	何崇恩	一一九	張6	13崇6	12施13	9施5
⑧捷迅	6	施泰浦	一二四	夏8	14施7	12曹14	13直12
⑨佳利時	7	譚文就	一一八	歐5	13就10	12就6	18就8

第二場
第五班（第二日孖寶）一八〇〇米（第二場搭第三場）（三重彩）

馬	檔	騎師	負磅				
①明輝	5	劉同安	一三四	陳8	20劉2	16劉11	18劉4
②英皇之友	3	麥子直	一二七	登7	24東2	16東3	⑯東4
③鄉村名士	8	楊格	一三二	張9	16崇11	⑩楊9	⑭楊2
④嘉驥	6	陳柏鴻	一三〇	施7	16鴻10	⑯鴻2	16鴻8
⑤百勝二世	4	蔡裕雲	一一九	朱8	22興7	⑳東5	M蔡8
⑥成駿	2	王君適	一二八	吳5	16浩8	M浩1	20浩4
⑦谷中精華	1	告東尼	一二四	登5	16東5	18東6	M東3
⑧大白鯊	7	藍志祥	一一七	簡5	⑯藍2	18浩2	⑯浩3

第三場
第五班（第三日孖寶）一八〇〇米（第三場搭第四場）（場外孖Q首關）

馬	檔	騎師	負磅				
①龍發	4	蕭永廣	一三一	鄭6	14戴3	12戴1	16戴1
②小富翁	10	譚文就	一三六	歐4	12就7	13就8	M就1
③高趣	3	潘納	一三五	羅7	⑯納1	18納7	⑯納2
④好季節	7	馮耀正	一二八	吳5	⑯正4	18魏12	16藍11
⑤必利是	6	陳柏鴻	一二九	屈4	⑯鴻13	20鴻10	18李9
⑥金飯碗	9	浩德	一二九	施6	18浩1	20浩2	16恩4
⑦金鹿	2	王君適	一二七	王4	24楊7	22楊2	⑯楊1
⑧山海關	1	洪國興	一二二	歐8	20興4	18興4	22興6
⑨順手	5	摩加利	一二四	靳6	24加3	20加8	22畢5
⑩得福	8	何崇恩	一一〇	張8	24就8	⑯就9	⑳榮10

第四場
第五班（第四日孖寶）一二三五米（第四場搭第五場）（場外孖Q尾關）（三重彩）

馬	檔	騎師	負磅				
①泰始皇	7	摩加利	一三七	廖5	13加7	14胡10	12畢9
②更開心	10	陳志忠	一二八	歐7	10就10	13就3	⑩就8
③歡呼	3	徐雨石	一三三	伍8	24鑼6	12國9	18魏10
④合作快樂	9	潘納	一三一	登8	12納3	12戴5	M納2
⑤保勝	1	容天鵬	一二九	夏7	12曹6	13浩10	9君2
⑥野火	5	曹達	一二七	郭11	12戴5	13戴3	9戴6
⑦爲你贏	6	李森	一二七	屈5	⑯李3	12李12	12李14
⑧大律師	4	金頓	一二六	方5	14朴1	18胡7	14朴4
⑨更好趣	11	洪國興	一二二	張5	12興10	13施4	⑯施3
⑩豪傑龍	2	鄭仲謀	一二三	鄭7	12鴻9	16戴13	⑯戴7
⑪銀峯	8	告東尼	一一八	簡8	12東2	13東4	12東2

第五場
第三班（第五日孖寶　第五場搭第六場）一六五〇米

馬	檔	騎師	負磅				
①李百達	1	徐貫良	一三六	陳3	⑪黃10	18徐9	22劉8
②一定夠運	2	劉治浩	一二二	屈5	14李6	M李8	⑲李2
③威朗	5	譚文就	一二七	歐8	14就13	18就8	M興2
④天寶	6	李[illegible]	[illegible]	[illegible]	[illegible]	[illegible]	[illegible]
[illegible]							
⑥恒利	3	告東尼	一二三	郭6	M戴8	18戴4	16戴2
⑦日日旺	7	陳毓培	一二一	鄭8	14培14	9培3	9徐6

第六場
第四班（西洋會所盃）九七五米（四重彩）

馬	檔	騎師	負磅				
①春暉	7	金頓	一三九	廖9	10金1	⑲李11	10敬12
②大家好	1	李森	一三八	屈4	12藍2	14曹3	⑲曹1
③全年旺	5	楊格	一三五	王3	14楊6	M君3	14楊1
④樂意	9	鄭仲謀	一三三	鄭9	12戴3	13黃2	⑩劉6
⑤威發	11	陳柏鴻	一三二	吳4	16鴻8	13徐8	⑩直2
⑥勝驥	6	陳志忠	一二五	歐8	12忠8	10興9	13忠7
⑦大利時	2	告東尼	一二九	登4	12容4	13容2	⑩容6
⑧東海	10	陳毓培	一二八	李7	18培7	16培8	13黃11
⑨好情趣	12	洪國興	一二五	張6	12興4	14施8	13施10
⑩超驥	8	摩加利	一二七	摩4	12敬5	13加5	12畢6
⑪孖寶	3	曹達	一二五	夏8	13曹1	10魏14	⑭施4
⑫金面兒	4	潘納	一二一	羅5	⑩納10	10納8	12納9
後備 都好		未定	一三〇	摩5	13加1	⑭君8	⑩君3

第七場
第五班（場外三寶首關）一二三五米（三重彩）

馬	檔	騎師	負磅				
①威才	1	黃潤生	一三七	吳6	13浩1	12浩4	10浩6
②西域少俠	11	浩德	一二九	夏9	16浩8	⑯浩7	18浩1
③同心	2	何敬森	一二三	廖5	13戴2	12胡6	9鄭2
④通山	6	金頓	一二五	簡11	12納3	13納5	9納4
⑤夠威夠格	8	王君適	一二五	伍8	12石4	13藍2	12國3
⑥擒博浪	10	潘納	一二四	羅7	20納10	16納3	18納9
⑦精神快樂	9	洪國興	一二〇	張7	⑲施7	⑩興1	⑪興3
⑧小人物	4	告東尼	一二三	登10	12容9	13黃7	12容7
⑨獲利多	5	劉同安	一二三	陳7	12劉11	13劉8	9劉10
⑩威勇	7	施泰浦	一二二	鄭6	9朴6	16朴9	⑮梁8
⑪勁威勇士	3	摩加利	一二一	施5	12加8	13加2	12加4

第八場
第五班（場外三寶次關）一八〇〇米

馬	檔	騎師	負磅				
①金玉滿堂	7	羅富全	一二八	鄭9	18鄭8	M鄭1	16鄭1
②嘉福寶	5	麥子直	一三〇	吳8	13曹5	⑩燦7	14直12
③天賜福	3	梁偉德	一二九	張4	13梁6	⑯梁3	9梁5
④永勝龍	2	李森	一二八	屈7	16李4	⑯李4	M李1
⑤青蜂俠	6	施泰浦	一二五	歐7	⑯施6	13施9	M興2
⑥永同勝	8	劉同安	一二四	陳6	24劉3	16劉6	14劉1
⑦足金	4	潘納	一二三	崔4	16納7	9就9	14就7
⑧永發	1	摩加利	一二〇	摩8	⑯加2	20敬6	16加5

第九場
第三班（場外三寶尾關）一六五〇米（三重彩）

馬	檔	騎師	負磅				
①花旗林	2	蔡裕雲	一三八	朱9	18李5	16蔡12	22李1
②品質第一	1	告東尼	一三二	歐6	M東1	18興3	18徐8
③錦威	7	陳炳輝	一二四	登8	18繼10	16東11	M東4
④全威	6	劉同安	一三〇	陳6	⑯炳8	18寶5	18洪12
⑤電子世界	10	陳柏鴻	一三〇	新9	18鴻10	M畢8	14鴻10
⑥蘋菓樹	5	摩加利	一二六	廖4	14加7	9加6	M畢5
⑦鋼條	3	洪國興	一二二	夏4	⑪興4	14容11	M敬3
⑧華禮	4	鄭仲謀	一二三	鄭6	M徐6	⑯徐3	18鄭5

工商晚報 分類廣告 銷數廣 效力大 收費廉
每段大字四個，小字三十四個，每天三元。日晚聯刊，每天六元，醫藥類每天四元。不折不扣，以四段爲限，聯刊不在此限。

合刊處
一 中區域多利皇后街八號地下 電話：二式五四九五・二式壹式三八
二 灣仔分域街十八號本報廣告部 電話：二七九三零七・二八零七零八
三 彌敦道壹零零號東英大廈式零壹室生記租務處電話：六九八五五八
四 旺角荔枝角道廿二號東興大廈生記租務處電話：八零二七九七
五 九龍城周生生珠寶金行有限公司 太子道四三二號
六 青山道周生生金行有限公司 青山道三二六號
七 尖沙咀周生生珠寶金行有限公司 彌敦道二二九號
八 旺角周生生珠寶有限公司 彌敦道七零七號
九 深水埗周生生珠寶金行有限公司 大埔道四七號
（十）油麻地周生生珠寶金行有限公司（彌敦道五二九號）
（十一）紅磡周生生珠寶金行有限公司 蕪湖街九九號
（十二）荃灣周生生珠寶金行有限公司 荃灣青山道一九九五號C
（十三）元朗周生生珠寶金行有限公司 元朗青山道八七號
（十四）九龍太子道一五七號張敦道交界東平大廈地下麗紅屋
（十五）荃灣周生生珠寶金行有限公司（眾安街六十一至六十三號）
（十六）紅屋兒童用品公司（九龍城獅子石道44號地下）
（十七）麗紅高級童裝公司（獅子石道四號地下）

徵求

幸福電腦婚姻有限公司
免費中英文電腦即選委托者隨意 每日十至八時星日十至一例假照常
灣河內道2號5樓1045呎無需更免耽 24時答話③689986③665857
穩健十三載優客萬千供擇配 撮合過世界彩視錄影助客等 聯傳播三百餘次訪問美加澳設分行

誠意徵友 60歲男 單身有職徵55下女友 婚不論有意來電話聯絡 早七至五時③948602郭

尋訪
尋人 郭世伯：見字請覆信，因有要事商談，回信處：彩虹邨日樓2006室・弟李九上覲

如蒙惠刊本報日晚廣告 請電H二七九三〇七或二二五四九五洽

盡市民天職 捐香港公益 請捐公益金寄香港郵箱第八八八八號

貴精不貴多 香港家庭計劃指導會

東拉西

竟是野獸居所

的每隻動物，都有自己的地盤，在牠們表演從魔術箱中失踪的把戲之後，還有特別訂製的旅行車接送牠們回家。

由於金咭不易申請，因此除了購物和付欵外，現時已多了一種用途，就是身份的象徵，手持一張金咭，即表明此君絕非寒傖之輩，可以列入富豪之流。

可能因爲這個原故，一些公司或娛樂場所，

整的構圖，這種技法，採用的大有人在。有人不贊同，認爲這是取巧的堆砌，就算有美感，也失去了藝術上的「眞」，即是說，世上並無這樣的畫面存在，在藝術中不宜有這樣的欺詐。

事事均需等候 認真浪費時間

下午茶

我們每天消耗等在巴士，因為交通阻塞的等候，或是等他人用完電話，甚至等買票與等着上床睡覺，消耗多少時間呢，紐約心理學家湯馬斯沙提醫生說，我們每天用十分一的醒着的時間來等候的。

因為要等候甚麼，也是造成我緊張，受壓力的原因，結果導致胃潰瘍，不好睡及憤怒。美國作家伊迪娜羅維，最近寫的一本名叫「等候遊戲」的書，解釋怎樣消磨等候的時間，使之不成為煩悶，及甚至有用與是一種快樂。她說，當你在等候時，你可以找尋增加你的精力的方法，減少緊張，特別是女人，可以改進面孔及身軀，而沒有人注意到的。

駕車在長龍中等候，最使人不耐煩，能引起人煩惱與激怒的，血壓上升及胃部發悶，因此怎樣應付呢？你不妨做深呼吸，及把身體的每一條肌肉抽緊，在呼出氣時，又把肌肉放緊，設法把緊張的感受，驅離身心。

設法回想一個快樂的經驗與愉快的時刻，這樣你的情緒會變得好些，身體再不受壓力的影響，當汽車的長龍開始移動時，你已平靜及輕快得多，沒有剛才等候時的苦悶了。

女人在週上交通擠塞時，可以在車上做些簡單的運動，不能可使自己耳靜下來，助有健美的作用，在等候時要透過鼻子作深深的呼吸，呼吸應該是長的，吐出一口氣時是張大了咀吧，不好發出「哈哈哈」的聲音。這可以幫女人把眼四週的皺紋除去及不怕寒冷。

如果你在等候一段長的時間，要會見一個人，因為時間延遲而引起焦急及緊張，就在要多做些運動。可以使身體的壓力減低與緩和下來的。而你在做運動時，可以不受人注意，你會發現不再緊張，心境也平和了。

這一些「等候遊戲」，特別是對一些人，要等候見偏主，醫生及牙醫時，最為適用，打發了時間，而其中一個等候的最容易的方法，是打呵欠，據這一位女醫生說：「打呵欠是天然的減低壓力與緊張的方法。」

如果你受到焦急的等候的痛苦，既緊張又煩悶，一次打呵欠就可以把氧氣吸入身體內，使你輕鬆了下來，你是可以造成有呵欠的，不一定是要想睡時才打呵欠，對你實在有極大的益處。

然後你張口數次，打過呵欠之後，一個人變為輕極與輕鬆下來，如果要長時間，又非要等不可的話，這位英國女醫生是建議他作菩薩的蓮花打座狀坐着，這個姿態可使你不緊張，再起來做運動四肢的動作，這些運動加上深呼吸，消除了等候之苦。（東名）

竟是野獸居所

西拉東

賭城拉斯維加斯近郊有一棟價值一千萬美元的豪華巨宅，裡面住的是馴獸魔術大師施格福與羅埃，和一大羣野獸。這羣兇猛無比的野獸，是施羅兩人在賭城夜總會作秀的表演明星。

這棟豪宅面積達五英畝，距離五光十色，城開不夜的市中心僅幾分鐘，稱得上是這兩位名馴獸師、十六隻美洲虎、兩匹馬、三隻大丹狗、形形色色的鳥類和一隻鴨子的樂園。他們還把一頭大象留在賭城市中心的拓荒旅館裡。過去兩年中，這個小小的馬戲班，為拓荒旅館吸引了無數絡繹於途的觀衆。

兩位馴獸魔術師豢養的野獸，包括非常罕見的白老虎，和兩隻由花豹和美洲虎交配的豹虎，牠們通常放任地在這棟西班牙式的宅院內自由奔馳。庭院裡嵌磚的地面，甚致舖滿綠油油的草皮，免得這些豹虎柔軟的腳掌被燙傷。

為了幫助這些動物度過懊熱的沙漠氣候，屋裡還特別設置私人游泳池和瀑布。由於獅子和老虎無法共處，於是牠們的每隻動物，都有自己的地盤，在牠們表演從魔術箱中失踪的把戲之後，還有特別訂製的旅行車接送牠們回家。

這些龐然大物，在家裡却是被寵壞的孩子，有時會無理取鬧地亂發脾氣。

施格福和羅埃有天晚上和賭城一羣貌美的歌舞女郎狂歡後，清晨竟發現一隻母豹因為吃醋，把臥房攪得一塌糊塗。

他們養的西伯利亞虎莎恨，從不和其他老虎一塊用餐，每天堅持要羅埃親手餵食。

去年，當施羅兩人到西班牙度假時，所有動物都罷吃抗議，最後施格和羅埃不得不越洋指揮，從電話裡吆喝命令這些「大頑童」，要牠們接受其他馴獸師的餵食。

這些大傢伙有的重達六百磅，但從不攻擊牠們的主人。羅埃記得有一次，一隻大老虎和他嬉玩，無意中用掌把他按倒在地上，羅埃怕這隻老虎獸性突然發作，立刻用拳打他的鼻子。老虎嚇了一跳，立刻跳開了。

羅埃認為，這些老虎也像小孩一樣，不但需要適當的教導，最好也讓他們知道馴獸師想要他們做些甚麼，或為甚麼他們需要接受訓練。

牛奶與青豆

曾經有人問：如果只能選擇一種食物以維持生命，你選擇什麼？美國加州大學的托姆．朱克斯博士所選擇的是牛奶。他說：「牛奶幾乎集全了人體所需的物質——蛋白質、碳水化合物、脂肪、礦物質和維他命，只是鐵質相當少。」（人的飲食）一書的作者朗．加蒂則認為椰子更加理想，他說：「椰子是完美食物，既有高蛋白質，也有豐富的維他命和纖維，脂肪的含量亦相當多。」華盛頓的預防醫學院的盧夷博士却認為青豆最理想。

曲想隨

葉大哥

由於金咭不易申請，因此除了購物和付款外，現時已多了一種用途，就是身份的象徵，手持一張金咭，即表明此君絕非寒愴之輩，可以列入富豪之流。

可能因為這個原故，一些公司或娛樂場所，亦自製一些「金咭」贈予顧客，使顧客在使用時可以得到折扣或優待，甚至被歡場中的小姐當作大豪客，以吸引和招徠顧客。

雖然這種金咭不是眞的，但在「金」的大名之下，亦絕對受到歡迎，使那位獲贈「金咭」的顧客感到飄飄然，自然便常來光顧了。

「先敬羅衣後敬人」，乃是從古到今少不了的事，衣着光鮮，出入酒家食肆，百貨公司，獲得接待的程度，總是勝於那些T恤波鞋牛仔褲的朋友。何況手持金咭，肯定會到店員或伙計一個可愛的笑容。

所謂摒除階級觀念，看來在人類的社會中，根本就是辦不到的事，金咭固然可以換來好招呼，權勢還不是一樣嗎，我便不信鄧小平在大陸任何食肆所得到的招待，會與一名普通農民一樣。（葉）

兩性之間約會最大困擾之處

前不久，美國東卡羅萊納大學做了一項研究，詢問三百卌四位大學生，在約會中最常見的兩項困擾是什麼？

結果發現，困擾女性最多的問題是，男性在與她們建立起較穩定的關係前，就有「性」的要求；迫使她們常思考應如何拒絕男性進一步的要求，同時還能夠維持他們對她的興趣。

而最常見困擾男性的問題則是，在約會時，不知道要說些什麼話；而不斷地保持有趣的談話，對他們實在是種壓力。同時有不少女性也將「溝通」列為困擾她們的問題。

男女在約會時如何充分溝通，一直大家關心的問題。在男女交往遠不如美國的香港，情況必然更為嚴重。

男性往往由於性衝動較女性快速而強烈，在拙於口語溝通之下，他們以為藉助於身體語言，能縮短兩性的距離，就可達到相互認識的目的。

其實，兩性在婚前企圖了解異性，應在性心理和社會層面；即經由更多交往，作心靈溝通，了解異性的人格、人生價值觀和對性別角色的看法，以判斷彼此是否適合步上婚姻的道路，共同創造美好的未來。而非對異性生理的認識，因為男性或女性在性生理上是差不多的，同時婚前太快和太親密的身體接觸，反而有害於兩性言語與心靈溝通的努力。如何調整約會中男女之間行動和言談的差距，實在是值得我們深思與學習的功課。

榴槤膏

雲妮片語

記得去菲律賓旅行時，正是盛產芒果季節，每當旅遊車停站，大伙兒必到小攤子去挑芒果，一顆顆黃橙橙的香芒，大概祇買港幣一塊多，卒到菲島一行，最大收獲是吃過最大最美味的香芒。

離開菲律賓的前一天，特地搜購大批芒果乾，親戚朋友風聞我去完馬尼拉，立刻就大叫非取芒果乾不可，最後派完手信，自己祇剩下一兩包，經過這一次，下次去外地旅行必要保密，否則可能連自奉的一兩包也被搶去。

菲律賓的芒果產量多，而芒果乾亦很平宜，如往大丸或其他百貨公司去買，價錢相距甚大。

除芒果乾外，也懷念馬來西亞的榴槤膏，凡阿玲帶團去馬來西亞，必托她為我買幾條榴槤膏，初嘗榴槤時，祇覺這種水果有一陣陣怪異味，後來多試幾次竟覺越吃越甘香，最後竟上了癮，香港有榴槤買，祇可惜沒有榴槤膏，若果有空運榴槤膏抵本港，肯定十分搶手，那些機靈的商人，為何會想不到做這門生意。（雲）

生活枯燥

集水行

狄濶

你曾否感到生活太枯燥、太刻板化、太單調了呢？朝九晚五的寫字樓工作，十年如一日的工作……的確是很易令人生厭的。但是，工作却又是生活的基本條件，一個人若要生存，就得工作，既是擺脫不了的枷鎖，若然要活得快樂，那我們非要設法去免除了生活上的枯燥、刻板及單調了。

記得過往有不少政治家寓兵於農，既省錢又省力，不致浪費人力、物力，如此，我們為何不可以寓工作於娛樂呢？當然，寓工作於娛樂時，一定要堅持自己的立場、責任，並非要你視工作為兒戲，毫無責任心地去做事，而是把工作趣味化，將枯燥、刻板、單調化為多姿多采，樂趣無窮、豐活生動……。

例如：從事報業的朋友，多要過着夜裡工作的生活，當四周寂靜，人人進入夢鄉之際，當太陽下山，人人歸家似箭之時，自己却要拖着身軀衝進黑暗，投入工作中，箇中滋味却是難耐，但若能以消息比別人知得早來激發起對工作的興趣，以與別家報紙比對找出誰家消息優勝為樂趣時，消息天天新鮮，趣味也就永無窮日，而工作熱誠也可提高了。

孔子對生活之道，特別指出要重視生活技能，生活規律，生活藝術和生活禮節，雖然他生活的朝代與現在不同，但其原則性還是適於現在社會的，因為有了生活技能，有了生活規律，也有生活藝術時，還愁生活會枯燥、刻板和單調嗎？若要獲得多姿多采的生活，則必須設法把工作趣味化！（狄）

油脂妹

言欲所暢

大俠

一名油脂妹帶着七名大漢，直衝入一家電子遊戲機中心，揮刀亂斬三名青年，斬得三人落荒而逃，結果兩人重傷危殆。

歹徒斬人在本港已不能算是甚麼「新聞」，刀光血影，市民亦已見怪不怪，祇不過站在家門口，便會遭無妄之災，遭匪幫尋仇者見人亂斬一番，險些手掌亦斷掉。

但今次領隊斬人的，却是一名油脂妹，眞不禁使大俠想起一句「最毒婦人心」。不是說女性狠毒，但女領隊一聲令下，三人被斬，眞難教人搖頭不已。

在公共交通工具上，碰到油脂妹大談「男人經」，抽煙，泗言穢語，旁若無人這種情況，相信人數並不少，絕不會惱得大俠一人。這些油脂「暢所欲言」的態度，大俠亦自愧不如，她們簡直把身旁的人視如無物，性在她們的心目中，眞的不知道應算是一件三文治或一杯咖啡那麼簡單。

青年的一代有叛逆思想，似乎是人類免不少的循環過程，否則社會上那來破舊立新，推動社會向前的力量。但問題是這一種「叛逆」行徑的出發點研究是甚麼，是好是還壞。

對於這類的油脂妹，大俠是不罵不快，縱使聲嘶力竭，仍會罵過不休，單身帶領七大漢斬人，又能又甚麼藉口可以狡辯她是「對」的呢！

本版公開歡迎投稿 一經刊登 致送薄酬

談黑房疊底技巧

雖然費時，但趣味濃厚

整的構圖，這種技法，採用的大有人在。

有人不贊同，認為這是取巧的堆砌，就算有美感，也失去了藝術上的「眞」，即是說，世上並無這樣的畫面存在，在藝術中不宜有這樣的欺詐。

其實這是見仁見智的問題，可是，捨棄了求眞的立場來說，利用疊底而獲得美麗、有氣氛的畫面，也算是一種創作，一種美的創作。至於你認為這虛假的創作在藝術性上有多大，那是另一回事。

（事實上要拍得沙龍作品，就算作者有眼光有技巧，也常受客觀環境的限制，一般常遇到的困難就是：天氣的轉變，主體人物等之配合問題，往往常令到各影友敗興而返，相信大部份影友也到過流浮影日落的經驗吧，有時日落很美，但可惜沒有適當的前景配合，有時有好的前景，但日落又遇到雲腳過厚，或雲彩不多等等，都做成美中不足，凡此種種，對你的佳作總是一件十分可惜的事。

遇到這種時候，我們何妨運用一點黑房技巧，做點疊底的功夫，藝術的成就評價為何在其次，最少這是很有趣味的工作。

本文不妨談一下嘗試疊底的準備工夫。

當我們打算到外影時，除了拍攝一些條件理想之照片外，亦不忘多拍攝一些用來做分放次序的之小件，例如太陽月亮、晚霞雲彩，飛鳥山景等，每一樣都是你經常可以拍攝到的，但有幾點應要注意的就是，（一）拍攝的角度要考慮是否應拍入照片之甚麼位置呢，因為被攝物的角度高低大小，均可影響分放時操作的方便的，第（二）背景要簡潔，可用天空做背景或反差強烈的，盡量採用背光或背側光，有些還要拍成剪影，（三）便是黑房操作了，很多影友都怕做黑房特技，原因是怕過程複雜，其實總括不外乎幾句格言「工多藝熟、熟能生巧、多錯多做、成功是必然的，好了一切準備妥當便可開始工作，放大時最好是先做試紙，這樣才能容易掌握到分放的時間，避免色調不協調便不好了，另外放大紙格是必需的，因為容易辨別方向，分放次序的先後是沒有限制的。

最後，作者要重覆一句的是，藝術上的求眞是重要的，本文談的技巧，並沒有否認了眞的意義，更無以假亂眞的企圖，祇是站在求美和尋求趣味的立場上，更加上練習技巧上，則多點嘗試作底片疊放的功夫，也不算是一種罪過吧。

攝影設計月刊四十二期出版

攝影與設計月刊四十二期出版，今期該刊四攝影月會定於四月一日（星期日）晚舉辦每次作品評選頒獎專題演講，四月八日辦辦攝影行動活動，該期評述八四年相機發展趨勢，刊出該刊上半年度之活動時間表，攝影技術專題，中外風光。

龍協第17屆沙龍定下月截件評相

香港沙龍影友協會主辦一九八四年度第十七屆國際攝影沙龍彩色及黑白照片，截止收件日期為四月二十日，評選定於四月二十二日舉行，沙龍參加表格業已印就發出，本港影友可在香港灣仔洛克道三〇八號特麗彩色沖印中心免費索取，希各影友早日準備佳作參加。

家庭樂攝影賽 優勝者已揭曉

為配合「家庭計劃，男子有責」宣傳運動而舉行之「家庭樂攝影比賽」，參賽作品經多位攝影名家及主辦機構代表評選後，得獎名單現已揭曉。

該比賽為香港家庭計劃指導會、海洋公園及珊瑚沖印聯合主辦，評選團包括香港攝影學會會長譚寧、攝影名家水禾田、家計會執行總監林貝聿嘉太平紳士、海洋公園代表劉少安及香港電視服務站經理鄺小玲小姐，評選準則以照片能表達「兩個夠晒數」、一家樂融融的氣氛為主，結果由徐京許奪得冠軍，黃炳傑得亞軍及翟錦華得季軍；優異獎得主包括林均毅、伍志豪、岑嘉漢、林婉芬、盧紹昌、黃偉霖、羅榮波、梁永鏊及王麗芬、另由陳王淑饒獲得特別獎。此外，另有四十二位參賽者得安慰獎。

「家庭樂攝影比賽」獎品豐富，總值超過港幣一萬元，頒獎禮及優勝作品展覽將於四月下旬舉行。

有地平線的景物，最宜藉疊底來增加天空景物。

＊＊＊＊＊＊＊＊＊＊＊＊

談電子快門與機械快門

究竟是電子快門好？還是機械快門好？一直是同好們討論的話題，一般說來電子快門比較正確，尤其是附有石英鐘計時的，可惜一旦電池失效，絲毫不能動彈。過去大家都說機械快門損壞了易於修復，可是最近我們一架機械快門失靈後，幾度送修都沒有修好！

這是一個有趣的問題，也是一個十分現實的問題，電子快門與機械快門上述的優劣點都是事實，不過忽略了快門速度的範圍和製造成本，以及配合目前最流行的自動曝光功能。早在電子快門問世之初，我們就預言這類快門的結構，必將愈來愈精良，也愈來愈便宜，尤其有利於自動曝光的設計。現在請檢視一下目前流行的135相機，還有幾架不具自動曝光功能？還有幾架只能作快門優先自動曝光，而不能採光圈優先的？至於既不必先設定快門，也不必先設定光圈，舉起相機就可以拍攝的「P」（PROGRAM），更屬電子快門的天下。當然，機械快門同樣做成光圈優先式，或同時調整光圈與快門，可是它得化多大力氣！能得多大成果！比較一下早期的自動曝光相機售價和功能，就不難明白以新近出品的相機，採用機械快門的愈來愈少。

有人一再推崇某一相機，同時具備電子機械兩種快門的設計，其實反過來說，也等於加重了購置成本。因為我們不可能，每次同時用到兩種快門，通常只在電池失效時，才用到機械快門。電池臨場失效的機率畢竟不高，為了或然的需要而加設整套機械快門，有如居家怕停電，而另備整套發電機一樣顯得過於鄭重其事。如果像一般電子快門相機，在電源喪失後，僅有一級X同步快門速度可用，假如您把這級機械快門，看成一支手電筒，或一支機風燭，也許會心平氣和得多。

有人認為所有相機，連X同步也屬電子快門（因為它要配合專用電子閃光燈），另一級機械快門亦具X同步作用，但快門按鈕却是獨立設置，使用上十分不便。其實祇要改變一操作方式，您就會覺得這個X同步的機械快門按鈕，設計得實在妙，妙到您在交替使用閃光燈，及室外正常光綫攝影時，絕對不致弄得手忙腳亂。

雅麗珊攝影會下月兩項活動

雅麗珊攝影會四月份活動如下：

四月三日——由周燕謀主持幻燈片欣賞晚會。

四月十日——由鄧秋江主持旅遊攝影講座。

以上兩項活動於該中心三零五零室，晚上八時半舉行，歡迎各界人仕參觀。

香港攝影學院開辦五項課程

「只重視技巧的人問『如何』，較為好奇的人則問『為何』。但我個人總認為靈感比知識更重要。」——曼瑞

拍攝每一張照片都應該有目的。這點可能比聽起來重要，因為攝影者在拍攝之前，應該完分知道自己為甚麼要拍這一張照片。這種了解對於他所拍攝的內容及照片的品質有重大的影響。

香港攝影學院由四月九日起舉辦五項課程，分日間及晚上在香港藝術中心上課，課程包括：

一、攝影初班——謝寶泉主講。

二、攝影中班——謝寶泉主講。

三、黑房特技創作班——謝寶泉主講。

四、人像攝影班——謝寶泉主講。

五、彩色沖印班——謝寶泉主講。

報名表格可於香港藝術中心，夏利士書店（中環太子行）、辰衝書店（海洋中心）、世界攝影器材（中環萬宜大廈）、必發圖書有限公司（中環雲咸街）。如有任何諮詢，請電該學院院長及創辦人謝寶泉。香港藝術中心五一二八六七六八或三一二九九六六一。

攝影與設計月會及旅行

攝影與設計月刊，定於四月一日（星期日）晚舉辦攝影月會，設有演講，評相及頒獎項目，紀念禮物人人有份，該月刊又定於八號星期日舉辦大型外影旅行，十多位新秀佳麗隨隊造像，代票處有旺角相機中心，龍翔，日麗，天華，寶輝，深水埗天麗，遠達，荃灣藝光，灣仔大道東兄弟或該刊。

商業美專開辦「攝影設計班」

商業美專開辦燈光人像攝影班，廣告攝影班，彩色沖放班及美術設計日夜班，歡迎有志趣者進修，報名參觀佐敦道地鐵口華豐大廈電梯6字該校，電話三—〇九四九一詢問。

龍協今年第七次寄龍定四月六日包相

香港沙龍影友協會八四年度第七次投寄國際沙龍定於四月六日包相，由投寄組負責人歐陽偉雄、關道毅兩位會友負責投寄一切事宜，各會友如欲參加者，請於包相日下午五時卅分携相親臨中區德付道中中國聯合銀行頂樓餐廳內聚集。茲將列投寄之沙龍名稱及費用如下：

（一）阿根廷「布宜諾斯艾利斯」國際沙龍，四元。（此沙龍有榮銜獎給五年內每年連續入選，或八年內間斷入選者。）

（二）美國「洛杉磯」國際沙龍，三元五角。

（三）比利時「INTERCONTINENTAL」，五元。（祇限彩色照片）。

（四）美國「NORTEWEST」三元。

（五）愛爾蘭國際沙龍，五元。

（六）美國「OKLAHOMA」，四元五角。

上述沙龍乃美國攝影學會「鑒意」攝影組承認計分，參加費為美元。

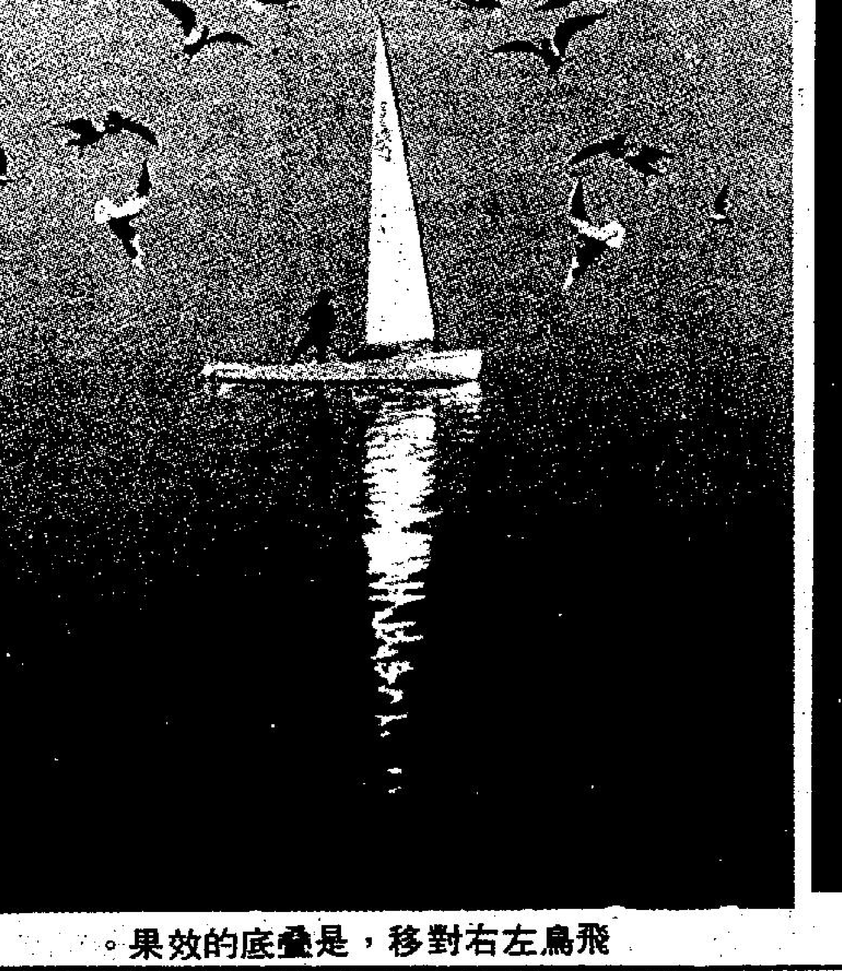

飛鳥左右對移，是疊底的效果。

底或雙重曝光，均可使不同光源景物協調。

鬼斧神功

諸葛青雲

第十二章：秉性難移

話音至此頓了一頓，看着于玉鳳，滿面含笑，把話音放得極爲緩和說道：

「二來潘玉龍業已被我派去『華山』，無人惹厭，你便從此居此何妨……」

于玉鳳嫣然一笑，于成龍接着又道：

「三來，沐天仇在此，你移居『飛虹水榭』，可以朝夕相見，免得把他請去『小桃源』有所不便。」

這末後數話，倒眞是老父關懷愛女的知心之言，把位相當倜儻大方的于玉鳳姑娘，也聽得暈生雙頰。

于成龍伸手從茶几下取出個輕軟衣包遞過，含笑說道：

「鳳兒，這是一件相當難得的『龍皮軟衣』，可禦一切刀劍暗器，暨惡毒掌力之屬，你不可使任何人知曉，趕快秘密貼身穿好，以防萬一變生倉卒，以度險厄。」

于玉鳳不肯接受，于成龍訝然道：

「鳳兒？怎麼你不……」

于玉鳳含笑說道：

「爹爹不必過份關懷鳳兒，這件『龍皮軟衣』，既是武林中難得奇寶，應該由爹爹自己穿着。」

于成龍解開外衣，把貼身所穿的另一件「龍皮外衣」顯示給于玉鳳看過以後，微笑說道：

「鳳兒看見了麼？不單『龍皮軟衣』共有兩件，我已另外穿了一件，足資防身，爲父的這身功夫，也自信必定高過傳天華，不怕他行甚鬼祟，鳳兒立刻到軒後把此寶衣穿上吧！」

于玉鳳自然不忍拂逆老父的一片慈愛之念，遂去到軒後，把那件「龍皮軟衣」貼身穿好。

這時，潘玉荷已煮好「燕窩粥」，親自端來，給于玉鳳食用。

于成龍等于玉鳳吃完粥後，向她笑道：

「鳳兒，此處沒有事了。你與沐天仇老弟等，暢敘去吧！順便替我把卜大總管找來，我要和他好好研究研究。」

于玉鳳退去不久，「眇目張良」卜新亭，便到了「逍遙軒」內。

卜新亭雖受于成龍極度倚重，但他對於于成龍、潘玉荷禮貌極度恭謹，決不有銖毫逾越，躬身稱了聲：

「谷主，夫人。」便即肅立在側。

于成龍伸手命坐，含笑揚眉道：

「卜兄請坐，你和我手足一般，何必還如此恭謹？」

卜新亭一面遵命側身就坐，並含笑道：

「屬下雖蒙谷主錯愛，一再拔擢，但主屬却不能銖毫越份。」（一〇六）

三國演義與三國志

岳騫

袁曹官渡之戰（十三）

建安六年（西元二〇一年）夏四月，袁紹復集其軍進於黎陽，曹操自官渡進軍，以輕騎誘致紹軍至倉亭（今河南濬縣東南五十里處）復大破紹軍。建安七年正月，曹操再自官渡進擊黎陽克之。至此，袁紹以憂忿嘔血，遂於是年夏五月死。

袁紹既死，審配與逢紀乃緣紹素意，奉紹少子袁尚代紹位爲冀州牧領鄴侯兼「督四州軍事」。紹長子袁譚因不得立，乃自號車騎將軍。譚被曹操擊敗，自黎陽後退，尚自鄴出兵救之，操又擊破之，追至鄴城下，但譚與尚互爲掎角之勢，猝難卒下。於是「謀士」郭嘉進曰：袁紹愛此二子，莫適立也。今權力相侔，各有黨與。急之相保，緩之則爭心生。不如南向荊州，以待其變，變成而後擊之，可一舉定也。」操善之。乃留賈詡守黎陽，以大軍收冀州之麥而還。

袁譚見操退兵，乃謂袁尚曰：「今操軍退，人懷歸志，及其未濟，出兵掩之，可令大潰，死策不可失也。」尚疑而不許。譚大怒，因以兵攻尚，於是兄弟大戰。旋譚敗，引還平原。建安八年（西元二〇三年）秋八月，袁尚出兵攻圍袁譚於平原。譚被圍急，遣使請降於曹操，並請曹操攻鄴以相救援。操乃出兵黎陽。袁尚聞之，釋平原還鄴，而操亦因而退軍。建安九年正月，曹操自朝歌向鄴城開溝，欲渴淇水使入白溝，爲新運糧渠。袁尚在鄴，以朝歌距鄴百數十里，非一、二年之力，水道絕不能通，乃復出兵圍譚於平原，而留審配與蘇宥守鄴。夏四月，曹操以巨木爲樁，遏淇水通入白溝，遂由水道進軍以圍城。秋七月袁尚自平原還救，去城十七里而敗，北走幽州。於是操克鄴城。操入鄴自爲冀州牧。召袁譚，譚不至，遂移軍而東征討之。

曹兵入鄴，袁氏兄弟均逃出，婦女走不掉，熙妻子甄氏素有美名，曹丕一馬當先闖入袁氏內宅，看見甄氏后，立時帶走，後來曹丕稱帝，立爲皇后，生子叡便是魏國第二君主魏明帝，以後曹丕另立毛后，甄后被廢死。

曹操也久聞甄氏之美，入鄴後派人去搶，去人回報說已爲五官中郎將（曹丕官職）取去。曹操氣的頓足大罵，這次戰爭完全爲這個奴才（指曹丕）打的。

以後又傳說曹植與甄氏也有一段情，甄氏所以被廢，曹植所以受盡曹丕壓迫，幾次差點被害死，也由此而起。由於曹植寫了一篇「洛神賦」，被指爲隱射甄氏。被告到曹操面前，曹操立世子乃捨植而立丕，這當然是謠傳，但由於故事太香艷，後人都信了。唐代大詩人李商隱詩：「君王（指曹植）不得爲天子，祇爲當時賦洛神。」（五一）

案中案

奇能士

偷窺

馬龍對露茜道：「我非得這樣做不了，這是我的責任。」

「但是，這太不公平了！」露茜說

「也許是的，不過，事實就是如此，我們必須如此行動，才能應付目前的情勢。」

露茜嘆了一口氣：「你現在是一個被指定的目標——」

「是的，但有甚麼辦法呢！」馬龍的聲音中充滿了無奈。

他們輕聲的道別之後，馬龍才掛斷了電話。

他靠回椅子裡，吸着煙，當煙霧瀰漫到天花板時，他全神貫注的凝視着。

他不知道三個犯人中那一個對商店的老闆開槍，但他却本能的想到是福特。

馬龍毫不猶豫地認爲，他們三個人離開醫院時，也是福特把那個守衛殺死的，而夏利和積加，和這件事根本毫無關連，他認爲是福特在幕後操縱整件事件。

一會兒之後，馬龍又回到街上，駕車向積加的住所的方向駛去。

就某方面來說，積加算是三個人之中最令人同情的精神病者。他本來就是在一個問題家庭成長，而夏利的問題却是他的妻子所引起，如果他早知會如此的話

積加却出身於一個良好的家庭，他原本是一個好學生，高中時，曾是足球好手，頗爲大家所喜愛，然後，他又讀了兩年大學，去年，他不知受到甚麼刺激，竟然晚間偷到隔鄰的屋內，向房間內偷窺。

當時，警方並沒有想到他，却被鄰人捉着了。

最後，他的雙親同意將他交給精神病院，讓他接受治療，免得他去坐牢。

在那些資料中，布殊醫生和嘉茜醫生指出，積加是一個很合作的病人，但他們却一直沒有找到他患病的原因。

積加的家族住在一個和福特完全不同的地區，而經濟情況也好得多。

當馬龍按門鈴時，幾乎馬上有人出來開門。

應門是個女人，她身裁瘦長，她對馬龍微微一笑，但可以看得出，她的笑容很勉強，而且眼睛紅腫，顯然，她曾經哭過的。

「有甚麼事嗎？」她問。

「你是積加媽媽？」

「是的。」她答。

「我叫馬龍……」他猶豫了一會，他決定不向眼前這個女人撒謊。

長夜

天菊

老人眼皮垂下，淚珠尋覓臉頰上的皺紋流竄。

他的話裡苦吐猶疑，好像有說不出的隱痛和苦衷。

生、老、病、死的難關，誰都避免不了的。這老人想通這個道理，以至不接受幫助？

實際上，瑋凡亦沒有多大力量去幫助他人，他不是醫生，又不是神父，對生理和心理治療一竅不通，不能延長他的生命，亦不能拯救他的靈魂。

天明就要離開丁家，走自己認爲應該走的路，怎能爲這垂死的老人，改變決定和計劃。

「我這樣離開你，覺得很不安心。」瑋凡兩手撐膝蓋，歉疚地說：「但我實在無能爲力。」

「你走……走吧！我自己會……過……」老人的話越說越低，頭又垂至膝蓋，弓腰蜷縮成一團。似無力再伸直頸項，更像拒絕交談下去。對別人失望，還是怪別人薄情？

瑋凡祇是一個過路的人，願意伸出同情之手；如果他有足夠的能力，他會留老人住下，或送往醫院，但他……

煩躁襲擊瑋凡，他慢慢撐直腰桿。旋轉身軀時，仍掉頭對那把僵硬的老人深情一瞥，才跨大步伐離開。

雨勢隨着風聲加强。瑋凡在水潰潰的路上滑行。

老人接受「最後審判」的消極態度，一直盤據在他的心頭。一切都抓不住的空虛感覺，在心靈深處燃燒、發酵。自己所遭遇的種種痛苦，彷彿已不像前時那樣難以負荷了。

步過公共電話亭時，瑋凡停下來思索了一陣子，吸口氣便拿起電話筒，撥緊急救援電話號碼。他把老人的「藏身」地方告訴職員後，步出電話亭，才吐出一口鬱悶的氣；他[illegible]

托盤手記

阿戎

我要你陪我跳舞

我心中是十分興奮地隨茜茜返回香閨，這是我等候已久的了，興奮和激動的情緒，係在所難免的！亦係人之常情！

心諗，酒實在係世界上最奇妙的東西！

幾杯落肚以後，可以令你有飄飄之感受，口水一定多過茶，好多唔應該講嘅說話，都會滔滔不絕地講出來。

男女之間的微妙關係，往往係由酒精所吸引的！有人話，借酒行兇，乘機揩嘢，其實，阿壽覺得咁講法實唔係幾啱，往往係在酒精的陶醉之下，大家心照不宣，便玉成好事！

阿壽睇到茜茜嘅香閨並不大，但佈置得幾精緻，一房一廳，一個人獨住！

我心中感到零舍地心癢，今晚有機會在此小地中，渡其一晚二人世界的滋味，實妙不可言，差點笑出來！

茜茜風情地一笑，說道：「阿壽，我要你再陪我飲酒，我仲未夠喉！」

我說：「啱啱我地已經飲咗成支了！」

茜茜噘起了鮮艷的紅唇，說道：「係唔係唔肯陪我？」

我連忙說道：「唔係，我一定陪你，祇不過，唔想你飲咁多，好辛苦嘅！」

茜茜說道：「我唔係幾開心，梗係要飲酒來開心一吓，忘記一吓煩惱！」

我說道：「冇問題，我地慢慢飲吧！」

我立即斟酒，遞杯，這是我做慣功夫！碰杯，乾了一小杯。

茜茜幽幽地說：「我要聽吓音樂！」

我立即好似奉旨咁樣開了收音機，扭開聽音樂！

「我要你陪我跳舞！」

那是求之不得的事，有機會一親香澤矣！（一二）

陷阱

嘉嘉

但是晏斯祇要在每處停下來，想仔細地觀賞一下，偉文就會不耐煩地催她往前走，偉文對於那些一點也不感興趣。

晏斯很希望能坐遊船，沿塞納河遊覽一番，但她的願望馬上被偉文否決了。

「有甚麼看的，還不都是一樣。」

對於這些，偉文的興趣非常缺乏，他祇想走馬看花的瀏覽一番而已。

當蜜月旅行出發時，到機場來送行的晏麗，爲甚麼會流淚呢？現在她已經有點了解了。

晏麗的第六感，眞的能預知姐姐新的生活並不如意？

在布吉島旅行時，與偉文同行的莊河海，爲甚麼從此就不曾出現過呢？而且偉文亦絕口不提起他，莊河海使人有一種親切的感覺，對晏斯很矜持，常保持一段距離的他，影像常浮現在晏斯的腦海裡。

「莊河海現在做甚麼？」

晏斯在酒店裡，小心翼翼地問。

「妳爲甚麼對他這麼有興趣？」

偉文盯住晏斯，並且問道。

他有種習慣，就是思考或煩燥，都會皺起眉頭來。

「不爲甚麼。」

晏斯不知道爲何偉文會對莊河海的事情，感到不悅，因此她很慌張地回答。

「我祇是想起在布吉島旅行時，碰到你們的往事，所以順口問問而已，你們當時不是在一起旅行嗎？」

「哦！是這樣嗎？」

偉文有點曖昧地問。

「是呀！我對莊河海其他的事，並不知道。」

瀏覽巴黎，偉文偏了輛大型房車。晏斯心想，這大概也是他的嗜好之一吧！

回到酒店，晏斯給妹妹寫信，在風景卡片上，她祇簡短地寫些旅途雜感。

此時，晏斯再度想起妹妹在送行時流淚的事情，找個時間問一問晏麗吧！但是，她知道晏麗一定不肯實說，祇會一笑置之。（一八）

小說

晚唱

米高

本港安定一定無錯

中共同英國佬係前途談判開始個陣已經話定咗個大原則，就係九七之後維持香港繁榮同安定。但地咁講，當然有人信。

但點知九七都未有耐到，重有成十三年，係香港有一百五十年歷史，正式係香港金漆招牌嘅怡和公司竟然先行劈砲，一聲拜拜都無，就話將個控股公司搬去百慕達呢個有錢佬天堂。

咁即是唔得定喇。

不過，我個人意見係中共同英國都無講時，但地祇係話保証一九九七之後香港維持繁榮同安定。

但地從未講過話維持九七年之前香港嘅嘢。

而家怡和走頭，跟住當然有人走。其實在此之前都唔知幾多公司同有錢佬走咗，澳洲個邊都話，舊年已經有幾千人過咗去，成五千幾億港紙運埋去添。咁走法，到一九九七年已經走得七七八八喇，到一九九七之後，邊度重有人走呀！個陣淨番的想走無得走嘅，你話想唔安定都幾難。

所以有中共保証一日，香港係九七之後一定會安定。

暖和的屍體

這篇短篇的偵探故事，是在羅斯福總統死後，在他別墅的書房中發現。他在故事末了，附註「當我下野時，將從事寫作的工作」。

「羅斯福先生不好了，擱在我這兒的古瑪雅文明的金製假面具被偷走了，我現在就派秘書開車來接你。」

在一個多天的晚上，私家偵探羅斯福接到考古學家卡爾博士打來的電話，大約過了兩個小時後，卡爾博士的年輕秘書，就開着車子接羅斯福，到卡爾的個人研究所去。

「這個被偷的黃金面具，是從墨西哥的尼加教半島，瑪雅族的金字塔內挖掘出來的，目前是爲百萬富翁A先生所有，而這次卡爾先生爲了研究瑪雅文明，特別向A先生借來的，沒想到竟被人給偷走了。」

秘書一邊開車，一邊說着。

車子開到卡爾博士的研究所時，已是子夜十一點了。前後共花費了一個半小時的車程。

「博士應該在二樓，我去請他下來。」秘書請羅斯福在客廳稍候，就上樓去了。沒過一會兒，就聽到秘書的喊叫聲：

「不好了！不好了！博士自殺了！」（一）

不夜天

桔

要求賠償

茜茜更加火了：「就算他因爲我不是處女而不想和我結婚，他也應該好好的向我交待，叫我和他睡了一晚他無聲無息，這算是甚麼意思！」

「他說不好意思對你說這種事！」

「一句不好意思便算了？你知道嗎，我陪了他一日一夜啊，你知道我的損失有多大，我不管，這件事你要負責，我一定要他給我作出賠償！」

興哥覺得這件事自己的確應該負點責任，因此，他祇有低聲下氣的問茜茜：「你打算要他怎樣賠償呢？」

茜茜略作考慮之後說：「這樣吧，我也不想開天殺價，你叫他送五千給我，算是補償我陪他一日一夜，以及我付出的感情代價，我還以爲和他做一世的夫妻，所以，處處遷就他，沒想到他竟然得了好處之後便一去不回頭！」

隨後，她又十分認眞的對興哥說：「老實說，我對陳大華是出於全心全意的，我一直就沒有想到要他的錢，但是，他竟然這樣對我，我覺得很失望，其實，如果他面對面坦白的對我說，我還不會這樣生氣，但是，他却在得到甜頭之後，簡直當我不存在，這是一種天大的侮辱，所以，我要他作出賠償，還有，我要他親自向我道歉一聲，如果他不這樣做的話，你別怪我對他不客氣！在這一行，誰都知道我茜茜做事很極端，我發起脾氣來，可不會顧慮到甚麼結果！」

關於她所說這一點，興哥早就知道了，因此，他決定叫表哥向茜茜道歉，並且送五千元給茜茜作爲補償，他相信，表哥也不會爲了那五千元而招惹麻煩的。

「你放心，我一定叫他向你道歉的！這件事，我一定負責，其實，發生了這件事，我自己也覺得很不好意思，當初如果知道會變成這樣子的話，我就不介紹我表哥給你認識了，我沒想到他的腦筋是這麼古老的！其實，是不是處女，已經沒有多少男人會注重這個問題，沒想到我的表哥却竟然這麼着緊！」

茜茜又道：「限你三天之內將這件事向我交待，否則，我會找人去找你的表哥，如果找不到你的表哥的話，就會去找你，總之，你自己打醒十二分精神！」

興哥當然不敢怠慢。

果然，在第二天，他已經把他的表哥陳大華抓了來，要他向茜茜道歉，並且送了五千元給茜茜作爲補償她陪他一天一夜和上床的損失。（八九）

旋風花

玉方

後來縱然釋放，但白虎門下，如此受人欺侮，兄弟焉得不問？不過這場過節，既由甯教主出面，兩家過節，衡着你甯教主金面，自可揭開，但旋風花殺了侯師弟，侯休兄弟和他有不共戴天之仇，而且此人並沒傷了李老哥，是以對李老哥來說，並無深仇大恨可言，因此也希望李老哥顧全江湖義氣，把旋風花交出來，不知李老哥是否同意？」

這話他說得理直氣壯，自是無懈可擊。

李天雲不待甯勝天開口，微微一笑道：「侯休兄弟祇是聽人傳言，傳言豈可輕信？」

暴本仁哄笑道：「那麼李老哥三位是不是沒有擒到旋風花？」

李天雲道：「暴掌門人也相信李某擒到了旋風花？」

他一直沒有正面回答，就使人懷疑他故意避重就輕。

暴本仁[illegible]道：「江湖中[illegible]話嗎？」

甯勝天道：「李兄堂堂皖西三俠之首，龍眠山莊威震江湖，說出來的話，自是可信。」

「好！」李天雲道：「甯教主這句話就好，兄弟確是追蹤旋風花來的，但他在鳳陽以西突然失踪，再也沒有他的踪影，諸位大概都是找他來的，兄弟眼看徒勞無功，才回轉敝莊，不料却有人謠言李某已經把他擒獲，這話眞是從何說起？」

[illegible]藏了旋風花嗎？」

暴本仁道：「車上若是沒有旋風花，何妨讓老夫瞧瞧？」

李天雲勃然變色道：「暴掌門人可是要搜李某的車嗎？」

甯勝天微微一笑擺手道：「李老哥，旋風花在短短三個月之間，連續殺害了不少江湖同道，敝教總護法金維能也死在他的旋風花下，兄弟幾次圍緝，却被他兔脫，不瞞李兄說，兄弟也風聞傳言，旋風花已落在李兄手中，兄弟雖然不敢完全相信，但也不能無疑，才趕來的，這叫做衆口鑠金，李兄如果沒有擒到旋風花，讓大家看看車上，正是澄清謠傳的最好明證了。」

直到此時，他才說出來意，而且也附和暴本仁，要看看車上有沒有人？

李天雲臉色微變，重重哼了一聲，說道：「李某生平一向言出如山，方才已經說得很明白，

港九影院聯合廣告

京都·凱聲（九龍旺角／香港灣仔）：第四週映　週末請早　票價15元 18元 21元　注意放映時間 12時 三點 六點 九點　阿爾柏仙奴爆炸性新作　疤面煞星　環球巨片聯合國際公司發行　凱聲今午場：兄弟孖襟

凱旋（荃灣）0-461419：荃灣地鐵總站 新都商場　絕早滿座　隔牆花　兒童不宜

香港仔 H551449：大滿特滿　今天加開四點場 午夜場　孖襟兄弟　兒童不宜　導演：梁普智　五洲世紀出品

海運·百樂 H704646 K678091：第二週映　聯合國際公司發行　提名本屆十一項奧斯卡金像獎　常在我心間　放映時間 十二點半 兩點四 五點三 七點半 九點　種淫

普慶·明珠：絕早滿座　杜魯福　隔牆花　兒童不宜

倫敦·國都·影都·宇宙：全線滿瀉　洲立公司重點發行　阿甲呢命　兒童不宜　大導演：佐治萊希爾

華聲 K617169·元朗聯華：週末六場　加映午夜場　銀座蘇絲　今天五場獻映　聯合國際公司發行　奪聲奇兵　兒童不宜

國泰·金門·民樂：三院今天六場　孖襟兄弟　五洲世紀出品

新大華 3-841199：最後今天五場　青春的疑惑

碧麗宮：映期無多·週末五場　迷魂記

寶聲·明月·蘭宮·順利：週末六場盛大獻映　銀座蘇絲

翡翠·娛樂·文華·黃金：週末六場盛大獻映　銀座蘇絲

金冠·華都 H670421：今五場　越玩越旺　兒童不宜　今天獻映　銀座蘇絲

麗華 3921958·午夜：第二週　靚妹仔　種淫

皇后·皇都·嘉禾：今天獻映　靚妹仔　種淫

總統·麗聲：兩院今天六場　孖襟兄弟

新樂 K618167·寶石 K657116：今天五場　性生活　今晚午夜場：孖襟兄弟

新都 H773496·快樂 K666148：今五場　性生活　今晚午夜場：欲拒還迎

富都·樂聲：今天六場　孖襟兄弟　今晚加開午夜場

龍華·福星·油麻地：今天六場　孖襟兄弟　今晚加開午夜場

利舞台·華盛頓：今天獻映·兒童不宜　偷渡湄公河

大華：滿！今五場　氣功　兒童不宜

大光明（荃灣）：今天五場　性生活

男友在空氣中求婚
阿麗事業心重 暫時未肯下嫁

男朋友曾經藉着接受電台訪問時，在空氣中向廖安麗（見圖）求婚，但經過細心考慮後，阿麗仍未答應下嫁。阿麗坦言，自己不希望過早結婚，男朋友突然其來的求婚，令她感到很意外，雖然心頭是有過一陣甜絲絲的感覺，但過後再從實際觀點上來看，此時仍不是他們結婚的時候。

「我一直是希望我們倆人在事業上都有一定成就時才考慮結婚問題，其實這個意思我早已對他說過，不過他這個人做事都是那麽即興的，興頭來的時候，什麼也不管的，所以才會在電台接受訪問之際向我求婚。」阿麗笑得很甜。

男朋友屬於浪漫主義者，相反地阿麗却比較實際的人，故此對男友的求婚，她在冷靜考慮後，便作出拒絕。

雖然求婚不遂，但男朋友絕不會有不滿的情緒，因爲他們都能彼此的了解，只要雙方都付出一片眞心，婚期遲早並不是個問題。

兩台均想製作成年人節目 因人手問題尚未成事

亞視計劃製作成年人節目，據聞已有方案在研究中，然而製作這類節目，還需要相當技巧，所謂成年人節目，內容當然要具備一些較大胆主題，不過得於電檢條例所限，節目更需要做到的是有趣味性，卻不流於俚俗。

不好，要令亞視形象有損。

在麗的的時期，該台的一個「綿頭鷹時間」也算得上是成年人節目，而亞視計劃中製作的成年人節目，也希望以此作藍本，然而目前人手問題仍是亞視最大困難之一，這個製作計劃相信是需一段長時間才能實行。

肥佬諧角拍戲 找靚仔作陪襯

梅爾布祿士攪惡搞諷政的喜劇「扮野奇兵」，有他風韻迷人的太太安賓歌羅馥演女主角，但担綱諧趣戲路的他本人和大肥佬查理士丹寧不能算是小生，因爲無論從任何角度看他們都沒有小生的面孔。因此，爲了影射他自己的醜怪，他找了一個面孔漂亮而看來單純的小生添密杜遜。這是一件有趣的事，找個靚仔同來在鏡頭下與自己的愛妻調情，結果還要不負衆望。然而添密杜遜却不喜歡自己的英俊面孔，他反而要求也演一個瘋狂而誇張的「扮野奇兵」。

添密杜遜英俊高大，他自從十二歲便參加電視演出，但效果並不太好，他去大學讀心理學，企圖對自己的演技有所改進，其中也曾經演過些舞台劇如「羅密歐與朱麗葉」及「馬克伯」等，他成名也是在電視，由於演「露絲」中的聯邦密探，但是他却一心要演喜劇小生：「我在家將自己角色排練成惹笑，可是試鏡時導演粒聲唔出，偏偏他對其他人試鏡就笑個不停。」一直至他演了「維州英傑」和「班尼沙」，然後隼連地斯找他演出「動物屋」，才可以稍有機會表現他的詼諧。他拍這部戲時認識大肥仔查比洛西，對他的死非常難過：「搖滾樂眞是害死不少人，你在面對觀衆之前後少不免要服用興奮劑，我也曾受害過，一度也以服食這些作爲『扮野』手段。」

後來，添密杜遜演了史匹堡的「一九四一」，這令梅爾布祿士找他演「扮演奇兵」，「但我很忙，我還要演威廉恩的「巴士站」和與姬蒂積遜合演的「聆聽你的心房」，不過我雖紅，却好在不會昏頭轉向。」

看小說太過投入 威美珍流下熱淚

威美珍獲知自己在「笑傲江湖」中，飾演岳靈珊的角色，連忙買來原著細閱，一面看一面對自己代入角色裡，看到淒怨之處，竟然忍不住放聲大哭，無法再看下去。

威美珍本身是小說迷，最愛看金庸的武俠小說及衛斯理的科幻小說，不過從未有看到哭的紀錄，這一位可能因爲她預知自己飾演的角色，因此看的時候更投入和更有代入感，她說：「那種感受實在太深了，尤其是靈珊知道自己的丈夫爲了練習辟邪劍法而自宮，雖然無法成爲眞正的夫妻，仍深愛着他願意一世相斯守，並且原諒他的所作所爲，但是林平之仍然誤解她，並且想用劍把她殺了。」

由於印象太深刻的緣故在不知不覺間竟然唸了書中的對白，將劇本的對白完全忘得一乾二淨，結果弄得大家一頭霧水，她才如夢初醒，知道自己攞了大烏龍。

添密杜遜（左）喜歡「扮野奇兵」中一幕。

尊特拉華達 再拍紐頓莊

「舞王」尊特拉華達繼賀歲片「生龍活虎」之後，四月份又將有一部新片「天生一對」在香港上映。「天生一對」是尊特拉華特與奧莉花紐頓莊最新合作主演的新片，這對衛里活影壇，因主演了「油脂」一片之後，便被稱爲「天生一對」的最佳配搭，導演尊賀斯菲在尊特拉華達拍攝「生龍活虎」的時候，便樹他主演「天生一對」。

尊特拉華達與尊賀斯菲對介拍「天」片時，斯菲最先要求是先看劇本，當他看過劇本後表示理想，同時並向導演賀斯菲提供意見，邀請奧莉花紐頓莊担任女主角，他的意見是此片的男女主角，一個盜亦有道，一個亦邪亦正，正適合他兩人合作，而尊賀斯菲亦表示早已與奧莉花紐頓莊有過接觸。

尊賀斯菲得到這對最佳配搭答允合作演出「天生一對」，自然是信心十足，而此片拍攝完竣，成績亦沒有令人失望。

錢少豪盛讚張少媚

「英雄出少年」已殺青，錢小豪近日忙拍徐蝦的「望子成虫」，與鄧驥、廖麗玲等幾乎天天開工。

徐蝦喜拍溫情，此片秉承他一向特色，有溫情、笑料與動作，錢小豪在片中，是扮男仔的廖麗玲的競爭對象，兩人連場鬥法，輕鬆惹笑。

拍片忙的錢小豪，較早時即擬陪張少媚去日本旅行也抽不出時間，結果張少媚與一班朋友去了。

不過，張少媚拍完「英雄出少年」，暫無新戲，閑來，見眼，他形容張少媚有個性得來肯遷就他，兩人相處，願意見的時候少，即使有爭吵，大家也很快便會平息下來，對於工作辛苦的小豪，很需要這種安寧。

有問，錢小豪與陳佩茜戀情如此強烈深厚，一旦分開，便能完全拋開。

錢小豪表示，一個人一輩子未必只談一次戀愛，但在愛一個人時應該專一。以前，他全心全意對陳佩茜，如今則應該對眼前女友專一，所以，他與陳佩茜再沒見過面，對於過去的段落，他到不想再提及。

「張」小豪、「錢」少媚，這是影城中人對這一對的稱呼。

夏文汐簽約大公司後 外間片約反而多起來

當夏文汐剛拍完梁家仁首次執導的「無名火」，便隨即與方逸華洽妥和邵氏公司簽了演員合約。

本來夏文汐不願意和一間公司簽長約的，單在一間公司發展，是不夠的，但這是一間大公司，年產不少新片，而且有固定收入，同時只要不妨礙公司拍戲，也可以外借，在這麼有利條件之下，不由只要不妨礙公司拍戲，她不簽的。可是簽了約之後，外間不少製片公司四方八面來邀夏文汐拍戲，電視台也派員與她接洽，遂夏文汐主演電視劇集。

想不到與邵氏基本合約時，只是久不久接一片，可是一簽了約，片約則紛紛而來，夏文汐感到有點感嘆有點兒後悔。

一些朋友勸她不要簽，一些朋友又說可以簽邵氏，到頭來她也有點悔意。

「這也不能完全說我有後悔的，一半一半的，不過在邵氏拍戲，比較束縛一點，有時雖然沒有戲拍，都被邵氏控制着，如在外接戲，有點兒身不由己似的。」

近年來與公司簽基本演員合約，比過去來得自由，可以外借，以前基本演員時間又長，條件也很苛刻，一簽起碼五年八年，甚至十年，如果在這些日子中，不走紅，那便很難翻身了，可是現在則有所不同，簽約的時間短，又可外借，而今做演員比較優勝很多了。（章行）

波姬小絲的拿手好戲 趁熱門人物出風頭
呢輪與米高積遜出雙入對

·前座客·

女星波姬小絲，拍完了一部沙漠戰爭片之後，並非全無新聞，她的止舉一直是受人注意的，現在才明白，名利雙收的波姬小絲是喜歡夠風頭的人物，喜和他們建立友誼，最近她與獲得八項格林美獎的歌星米高積遜，建立了可謂超級明星友誼，已驚動了全世界。

如果米高積遜是一個白種人，那麼閒話還不致於有這麼多，但她似乎不計較一切，祇要是有大名氣的人，就是她期望結交的人。最近發現無論在什麼地方有米高積遜的踪跡，手臂必然是拉着美麗的波姬小絲。不過嚴格地說，距離有羅曼史還很遠，雖然他倆都是拖着可在公衆場合出現，別的女星還不致於引起太多的非議，但波姬小絲就不同？

波姬小絲還要從這個有許多唱片集及錄音帶獲得殊榮的歌星身上，沾一點光。接近十八歲的波姬小絲的人說，她伴着米高積遜，希望這一些新聞的宣傳，是可以挽回她的最近職業生涯上稍遜的情況，她覺得已不比拍「靑靑珊瑚島」時那麼轟動了。

雖然波姬小絲已成爲在美國的一張最爲人熟悉的面孔，但是在拍完了戲，現在要入新澤西州的普林斯頓大學了，這離她出風頭的場所，她在電視上的牛仔褲廣告，不再播出，而她剛拍好了新片「巓哈拉沙漠」至少已暫時擱置，不拿出來公映。

她又使人不要忘記她的可利用的適當場合，是格林美唱片與頒獎期，多數時間受他拉着手臂，波姬小絲看見他走上台領八項格林美獎，其開心是可想而知的。

他們是驚人的一對，波姬小絲比米高積遜更高，她高五英尺十寸，在最近她顯然已獲得宣傳米高積遜的一切利益了；她的一個家於朋友說，她的職業實在幷不非常受稱讚，她的片也說不上極爲叫座，她的情形與「花拉科西幷發症」一樣，意味着她是被人有相當的認識，然而她不眞正是一個明星。

甚至波姬小絲與米高積遜是過後這麼煩密，但是顯然幷無羅曼史。波姬小絲的眞正男朋友是艾溫法斯，當她與米高積遜一起出現時，他是躲起來的。

她的母親泰莉也是喜悅的，這一個星媽從未不担心她與米高積遜到任何地方去，這個星媽知道米高積遜是一個斯文人，不會做出越軌的行爲，她才放心，她也認爲米高積遜多受宣傳，她的女兒也一定得益。

米高積遜的大姐拉杜雅及母親嘉芙蓮，當邀請波姬小絲一起晚餐的，尤其是那個做母親的覺得兒子能有波姬小絲在身邊，眞是有說不出的快樂及欣慰。

（圖爲波姬小絲和米高積遜的兩幅合照）

今日電視節目

亞洲電視中文台

12.15	賽馬預測
12.45	賽馬日
5.55	BOW牛仔褲
6.35	細說當年
7.00	新聞報導 天氣報告
7.30	繡巢晚話
8.30	趣科珍料
9.00	新聞簡報
9.05	廣播道81號
9.35	電影：吸血殭屍
11.30	賽馬結果
12.30	最後新聞
12.45	電影：着佬草鞋走險路 張雷、黃元申主演
2.00	國語長片：俠中俠 李炭雷鳴主演
	（明日節目）
7.00	新聞節目
7.05	世界新聞
7.30	英文新聞
7.45	中文新聞
8.00	親子劇場
8.30	仙巴麗險記
9.00	宇宙神探
9.25	山田茂
9.50	太空騎士
10.15	偵約探案
10.35	貓大哥
11.00	父子神探
12.00	午間新聞
12.15	賽馬結果

亞洲電視英文台

1.05	體育天地
6.00	自然奇趣錄
6.30	既雖道孟頭青春
7.00	偵房東（新片集）
7.30	時事縱橫
8.00	新聞及天氣報告
8.34	演約今晚夜
9.30	新聞簡報
9.35	警訊
9.40	密令
10.40	不文山鬼馬表演
11.10	最後新聞
11.20	探靑電影：賽車熱潮
1.00	全日播映完畢

無綫翡翠台

1.15	京華春夢
2.10	風物誌
2.12	神探猛龍
3.05	情緣
4.30	趣味集
5.30	藍精靈
6.00	「溫故知新」
6.25	每日一字
6.30	新聞報導及天氣報告
7.00	新聞透視
7.45	「K一百」
8.30	新聞簡報
8.35	「笑傲江湖」製作特輯
9.35	數風靡人物之翁政女英豪
10.35	英聯群賽盃決賽
11.30	八十年代聯邦密探
12.30	粵片：遙遠的路 鄧碧雲主演
1.55	國片：鷹形刁手螳螂拳 劉忠良主演
	（明日節目）
7.00	小動物卡通
7.30	識多一點點
8.00	卡通精選
8.30	超力鐵甲人
9.00	每日一字
11.00	小頑皮森林歷險記
11.30	機甲艦隊
12.00	城市論壇
1.00	午間新聞

無綫明珠台

1.00	週末體壇
4.00	新機妹從軍
4.25	小飛人漫遊童話國
4.50	生命之源
5.40	英語片
6.05	澳洲風貌
7.00	新聞報導及天氣報告
7.30	英語片
8.30	紐約黑幫急先鋒
9.30	新聞簡報
9.35	電影：七煞星
11.15	新聞報導
11.45	電影：驅神驅鬼驅財星
1.20	全日播映完畢

晚香

五年不見 仿如隔世

喧鬧集　嘉敏

一個秘書。一個教師。一個記者。三個人在十年前認識，五年不見，今夕相會，彷如隔世。

我在往那聚會的途中時，心中仍感懷疑，三個人從前是這麼稔熟，如今重見，會否在互訴近況之後，大家默言無語？

這不是值得就心的嗎？如果三個人不能溝通，從前的快樂日子，都會被今天扼殺。

然而我們竟仍能笑彎了腰，一個叫做「麵粉」的好友仍像以前那般瀟灑、粗心大意，亦與以前相同。

三個人中其中一人要結婚了，還沒有打算結婚的兩個，命運也截然不同。中學時我唸女校，大專時我迷上了甘國亮。再當有幾個舊同學聚在一塊，我想起「輪流傳」的故事。

三人同感到時間飛逝，然而感到時間過得最快的片段却有所不同。時間的確過得太快，十年，的確可以稱上是一種時間上的「成就」。

五年不見，大家並沒有生疏起來，因爲大家實在太熟悉彼此的背景了。三個人同時受過社會的洗禮，三個人可能面對社會的不同種類的人時，有不同面貌，但是當我們有機會回到少年時的友儕那裡，我們都變得沒有遮掩，大家的性格都跟從前一樣。

如果與這些老朋友見面也虛偽，那相見來做甚麼？

值得高興的，是大家雖然用了很多時間逐一追問以往同學的近況，我們還有很多時候討論今日與未來，而我們在很多觀點上，仍然是十分一致。※

大姿　風頭躉

封建時代女人

無綫一時興起，映套民初愛情倫理大悲劇。我的母親大人睇到以爲自己是戲中的芳媽，眼紅紅兼鼻酸酸。

本來，風頭躉喜歡李琳琳別具一格的「賢淑型」。但，故鄉情的大結局，馬虎得近乎「爛尾」。李琳琳中槍伏在「女女」身上，「女女」一聲：媽。就沒有交代李琳琳是否死去。大家都知道香港人看戲的水準很高，估劇情更是經驗十足。風頭躉全家人坐埋，都異口同聲，話芳媽未死，被其女救走，等石修重逢，石修求她原諒，然後兩老同個女大團圓。

點知，錯了！「女女」見到父親之後，泱住老父上了五分鐘樓梯，便完了。如果要付錢去睇，肯定戲院九成以上的椅被劏爛。

講番轉頭，封建時代做女人，認眞蝕底，命水差者，苦過苦瓜，永難超生。

好似戲中李琳琳飾演的瑞芳，老公帶個新老婆回來，就當她是工人。要同個新歡鬥咩？書不及她讀得多、外家背景不及她豐裕、打扮不及她新潮，挑剔她咩，老公幫嗲佢，仲大把法寶逗得自己女兒投濕送泡，當時又沒有職業女性可以自食其力，同佢拆馬咩，又被人話自己不賢淑，返外家咩，街坊背後講閒話。忍咩，好容易谷爆，似乎除了死鬼佢之外，不知如何是好。

諗吓，那女人如果是風某，我又應該點做呢？一不做，二不休，我實行泡制多幾個妾侍給老公，搞大佢，搞颩佢，最多一齊死，睇吓佢又點死！

大男人

花某人以爲最可悲可歎的事，莫過於「一廂情願」，此種不理事實，僅憑理想的心態，往往是造成痛苦的根源，百「病」由此而生。

世界上並無一廂情願的事，你認爲抽煙、打麻雀是不好的習慣，那麼你就不要去沾染好了；但你絕不能要求別人要把抽煙及賭博戒除！

朋友間之交往，若能「臭味」相投，不妨多聊幾句，倘若話不投機，多講幾句亦嫌嘥氣，實行掉頭走人，睬佢都傻，又何必耿耿於懷呢！總之，見面點頭打過招呼，不要一廂情願別人對你要如何如何！自可減少煩惱。

如「一廂情願」發生在男女間的感情上，眞可說是，前世冤孽；一廂情願之愛情，簡直可稱爲「絕症」，亦是永無結果的愛，任何人染上，包準愛得死去活來時，到頭來還是孤獨眠，抱枕長泣，單人床還是單人床。

「我愛你！」

「甚麼？我的天！妳愛我？但有喜歡過妳呢！小姐！」

妳！可能用盡一生的勇氣，出身的矜持，好不容易說出了「我愛個簡單而含有千言萬語，溫情無限了多久的三但換來的是絕望，及無是該答案是，妳還是接不要再堅持切實際之理

陰陽對

難得相聚

進萬里路

非洲各國，貧富的相差非常懸殊，多數人民過着貧乏的生活，但上層階級者則享受十分豪華。作爲一個外來的旅客，是無法去過一般民間的生活，那就祇有跟着上層階級過英國化或法國化的高級享受。

英法兩國的勢力在非洲根深蒂固。他們在過去各國控制其殖民地，凡是英國殖民地就祇和英國往來，法國殖民地則祇有和法國往來，這兩大系統之間，却彼此深閉固拒。

雖然兩國互不往來，但是英法殖民地間却是犬牙交錯的，於是就發生許多有趣的現像。

譬如多哥和加納是緊鄰，但多哥是法語國家，加納是英語國家，如要從多哥打長途電話到加納，接綫生要把電話接到巴黎，然後再由巴黎接到倫敦，從倫敦接到多哥，過程之複雜，實令人難以相信。

在普通場合，衣着倒也並不十分講究，但是如到大酒店參加宴會，或其他正式的場合，可就得注意服飾和禮儀，否則是會吃閉門羹或很難堪的場面。

總之，非洲是一個新的與國家，更是一個奇異的世界，到非洲去旅行，得在心理上有所準備，那麼，便可享受到一次愉快而不同尋常的旅程。※

白彈　齋主

團結就是力量

讀書時侯，最愛的一本書是由鹿橋所寫的「未央歌」，不知那裡的吸引力，捧上了，就愛不釋手，一口氣「啃」着，終於把厚厚的一本書讀完了。

「未央歌」寫的時代是抗戰期間，中心人物乃一羣西南聯大的學生，他們代表社會的縮影，也像我讀書時候，系裡的縮影。

西南聯大的學生來自各省各地，他們形容自己來自五湖四海，我的學校，小小的一個系，就有數百人，各人來自不同的階層、不同背景，他們何嘗又不是來自五湖四海呢。

每個人所懷的理想和目的不同，但他們有緣相聚在一起，那是何等難得。系際每次出師作賽，我們一定高呼團結、團結。

團結就是力量，許多人祇喜歡獨來獨往，不明白合作的重要性，也不明團結所產生的力量是何等的巨大。社會上無論一個小單位、團體，甚至國家，都需要每個人盡一份力量，然而這不是個人的力量，而是合作的力量。

孤獨相有特徵

相由心生　日茂

時下不少社會學家、心理學家等，經常研究那些不好合群、偏僻孤獨的人，希望瞭解其孤獨成性的原由，他們又相信孤獨是與其童年有關，又開始研究其童年時代的背景。

至於孤獨相的成因暫且不去理會，但有一點是肯定的，就是孤苦孤獨的人，都有形貌的特徵，相貌上的部位都可顯示出來。

總論孤獨的特徵：形骨露寒，神昏氣弱，形如僧道者孤；面如桃花，滿眼淚痕者孤；耳薄無輪廓，目如豬羊眼睛，眼白多黑少者亦孤；臥蠶枯槁，口如吹火，唇無紋理，髭鬚焦赤者，男子唇無鬚主孤形；背脊成坑額焦黑，頸下露骨者，孤獨無子；鼻準尖薄，齒露唇薄亦主孤獨；此外，鼻梁仰露，鼻露三折，顴削凹陷，面如橘皮，印堂懸針，眉如羅漢，八字眉，貌若判官，皆爲孤獨僧道之類。

古相賦云，蜂目豺聲，心狠而終身定當沒後，蛇行雀躍，性貧而一世作孤貧，丫字眉判官臉，晚景可悲，合字面郎君形，後嗣可憫，口如吹火，至老孤貧，額如破竹，一世單寒，人瘦面肥，子媳無望，項大神弱，定必與兒女無緣，淚堂乾枯，有傷悼不已之情，鼻頭尖薄，形就無依之人，由是可知，相學中所指之孤獨，是指子嗣之有無，而非一般所理解之個性孤獨。而生有上述特徵之人，無需因此而心有不安，祇要人心向善，自必天道可變，中年得子的實例比比皆是，而老來獲兒，則爲光榮。（卅九）

超級市場面世 害慘了雜貨店

俯拾即事

一個家庭主婦，忍痛入雜貨店買雞蛋，三只就是二元，如果說到這些雞蛋，就不比超級市場一元四角三只的貨色。雜貨舖的生意如此做法，恐怕遲早要關門，小生意被淘汰，是必然的發展的。

雜貨店有過一個非常風光的時期，我們住的大廈地下，有一間雜貨店在十七年前開始做的，幾年後就把那廿二萬元買回來的舖位，以後的是淨賺的，而據他說切開的生菓最好賺，那時尚未有超級市場，不同地區的家庭雜貨，售價不同，總之係好賺，雜貨舖更經過了一個好刮龍的時期，替人代寄糧油返大陸，寄的東西品質及斤両均不夠，可是愛大陸親人心切的香港人，就不計較高價錢，把油寄同大陸去，做糧包的生意，已使雜貨店賺到笑。

當超級市場面世時，起初的影響還不大，可是後來超級市場的經營手法不同，每週有特價貨及減價出售，而且超級市場購物成爲一種興趣，于是雜貨店的生意日減。我家樓下的雜貨店，有斷臂精神，很快就把生意結束，而且在地產價格尚高時，以一百一十萬元賣掉了舖位，已夠他安享晚年了。

雜貨店的生意是逐步被搶去的，最初超級市場以賣罐頭及其他與小店無關的食物爲主，後來是一切家庭日用品，你可以說得出的貨色，應有盡有。雞蛋、白米及食油，給超級市場搶去生意之後，小雜貨店面臨厄運了。

生菓、蔬菜、文具、藥物及中西式酒也入了超級市場，明碼實價，比較雜貨店出貨的價錢更平更靚，根本難以經營，加上雜貨舖多是舊式商人經營的，態度惡劣，更不能爭取顧客。士多的命運也是如此，一罐汽水比你平兩三角錢，超級市場幾個月才找數，祇此一點已比士多雜貨店佔便宜。

電器及元寶也在超級市場出售了，一個掃蘇頭，小店售五元，超級市場售四元三角，做顧客的不會上當第二次的。湧往超級市場了。於是一些小舖頭，採取你入來就狠狠地砍你一刀的辦法，像上述的是緊急時實三只雞蛋仔要二元，一個售二元七角的罐頭湯，小店又陳舊的而要三元四角一樣。

入夜開的士多，殺得你更慘，一罐啤酒可以要四元，但是他們的好日子也無多，因爲有廿四小時商店開到每一個角落，甚至是在半山區，士多晚間高價售貨已遇到勁敵了。

生意的發展無疑是變爲大食細，而小店亦應該可以生存的，祇要採取合理的經營手法，如果每人幫襯就多討幾角錢，試問怎能取得人心。（文涼）※

特別宵夜

食在街頭

某晚，筆者自總統戲院看完電影出來，已看腕表，已經是十一時多了，感到肚子有點餓，擬找個地方吃宵夜。赫然發現，總統戲院的側門，有大批人圍攏。

筆者有意無意的，用眼尾瞄瞄，看看究竟這裡發生了甚麼事。

恍然大悟。踏破鐵鞋無覓處，得來全不費功夫。原來衆人圍攏之處，正是一個食檔。細看之下，原來是筆者喜吃的腸粉、白粥、油炸鬼，而這些腸粉不是普通的腸粉，是煎的腸粉，筆者不禁失笑，這些小販們「度橋」也算有趣了，明明是傳統的早餐食物，偏偏用來當宵夜。

筆者要了粥、油條與煎腸粉，發覺這些食物美味得很。其實中國人也算得棒了，這些食物是這麼的簡單却又美味。

米可以煮飯和煲粥，麥則可以磨成麵粉，分別製成油條及煎腸粉。

這檔煎腸粉用圓底鑊煎製，筆者認爲較好，因爲有些是用圓底平邊鑊煎的，那些祇宜炸食物。

外幣兌港元滙價表

★每百港元兌人民幣價

貨幣（百為單位）	開市買入	開市賣出	前市買入	貨幣（百為單位）	開市買入	開市賣出	前市買入
澳洲元	732.00	737.00	732.00	美元 細鈔	779.10	780.10	779.20
比利時法郎	14.70	15.50	13.80	美元 大鈔	778.60	780.60	778.70
英鎊（一鎊單位）	11.25	11.32	11.18	美元 美電	780.00	781.50	779.70
加拿大元	611.00	614.00	608.00	人民幣★	26.26	26.40	26.26
法國法郎	97.80	98.30	96.20	印度盧比	54.00	62.00	56.00
德國馬克	300.50	303.50	299.00	印尼盾	0.74	0.80	0.74
荷蘭盾	266.00	[illegible]	264.50	澳門元	95.00	98.00	95.00
意大利里拉	0.485	0.495	0.476	紐西蘭元	519.00	526.00	513.00
日圓	3.478	3.498	3.467	馬來西亞元	340.00	343.00	338.80
南韓圜（萬為單位）	86.00	93.00	86.00	菲律賓披索	55.00	69.00	45.00
新加坡元	374.00	377.00	372.50	葡萄牙士姑度	5.90	6.40	5.90
瑞士法郎	362.80	365.80	361.00	南非蘭特	629.00	639.00	629.00
新台元	18.40	19.00	18.40	泰國銖	34.20	35.20	34.20

（由新鴻基資料研究有限公司提供）

富格林金幣

一安士庄	買入	賣出
恒生	3130	3150
獲多利	3130	3450
海外信託	3115	3135
渣打	3125	3175

今晨十時半報價

香港經濟指標

港滙指數：昨日 67.7 ↑ 0.2

港元拆息：8厘

三藩市收市

買入價三八八·〇〇
賣出價三八八·五〇

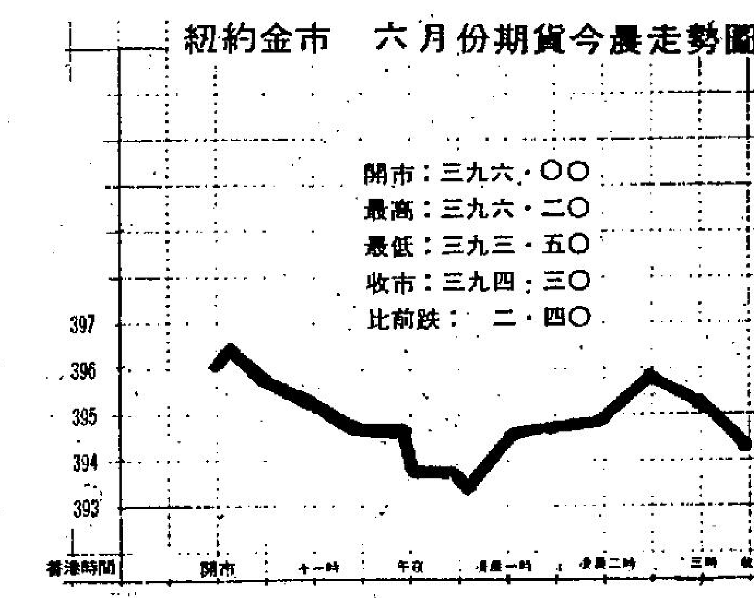

主要股市收市指數

	收市		比前市升跌
紐約杜鍾斯指數	一一六四·八九	跌	五·八六
運輸股	五一〇·一九	升	〇·六二
公用股	一二六·八三	跌	一·一六
普通股	四五六·六五	跌	一·八一
多倫多綜合指數	二三八二·一〇	跌	九·七〇
能源指數	三四五〇·八〇	跌	一八·七〇
倫敦金融時報指數	八七七·〇〇	跌	四·八〇
星洲海峽時報指數	九九四·四四	升	七·九八
今晨東京杜鍾斯指數	一〇九六八·四一	升	三九·二四
雪梨普通股指數	七五〇·四〇	升	五·三〇

金股指數

	收市		比前市升跌
南非金礦股指數	一〇二一·〇〇	跌	三·九〇
倫敦金礦股指數	六五六·九〇	升	一·一〇
多倫多金股指數	四六五九·五〇	跌	五一·九〇

今晨收市價

…和不動產	645	+3
…屋	452	−8
…田藥品	696	−2
…士菲林	2120	+10
…本石油	1200	+10
…本電器	1460	−20
松下電器	1900	+20
三菱重工	256	−7
豐田汽車	1370	+10
三井物產	358	+3
東京海上火災保險	665	—
日本郵船	253	+3

野村證券提供

怡和撤離和黃派金錢 使人對港前景有所疑慮

專業人語

「怡和」的撤退，「和黃」的大撤金錢，在本港股市中，成為了兩大新聞。

如果以港府發言人的說話來看，「怡和」將最終控股公司從本港轉移到百慕達去，這是商務上的問題，但是，商業與政治，卻永遠分不開的。從「東印度公司」的東來開始，這已經是政治與商務分不開的事了。

「怡和」的撤退，明顯地表示是對「九七」後本港的法律有所疑慮，才作出了這樣的一個決定。若是站在「怡和」股東的立場上來講，這是一件好事，因為將來本港在政治上有什麼變異的話，也不會對「怡和」有所打擊，「怡和」可以在國際法上對本港的分公司有所保障，也不用害怕被「將軍」，不會重返四十年代的覆轍，這是十分主要的。

百年的基地也可以放棄，不能不使對前途有所疑慮的人，倍為心寒。任何一間上市公司作出這樣重大的決定，也不是在一朝半日中倉促決定的，何況，目前「會談」仍在「有益」「有建設性」地進行中，那麼，「怡和」的決定，一定是經過了多方面及多次的考慮後才作出的。換句話說，並不是一件兵臨城下的倉卒決定。

我們並不排除「怡和」的決定，可能包含著英國人的「政治牌」因素在內，也不排除這樣做將會是迫中共對於會談有所明確的內容公佈和讓步。

「和黃」大撤金銀，在表面上來看，乃是讓股東們可以多獲得利益，而最大得益者乃是「長實」，另方面也可以說是公司本身可以避免多付盈利稅。

然而，如果我們深入地去再思考一下，應該了解到這次「和黃」大撤金錢，除了將本年度的盈利全部用光之外，還在儲備中調動了約八億元的儲備金來作為派送紅利之用。

值得研究的是動用儲備金這一點上。任何的一間上市公司的儲備，一方面是用作再投資，另方面乃是預防不景時彌補赤字。然而，如今「和黃」並非有赤字，卻只是多派紅利而動用儲備。那麼顯然是對於「再投資」已經興趣不大了。

為什麼會在這個時候對「再投資」興趣不大呢，看來，聰明的讀者心中有數。（莊煌）

聯邦基金利率滑破10厘 週五美元先揚後挫

【本報訊】週五，美元先揚後軟，在東京和歐洲外滙市場率先報高，其後在紐約外滙市場報軟。

據外滙人士指出，美元強弱走勢，近日緊貼著美國短期利率升降趨勢而作出變化。

備受關注的聯邦基金利率，週五甫開市時即越過十厘八分三，尾市跌至單位數字，滑破十厘心理關口。

聯邦基金利率被視為商業銀行信貸的成本利息，這項利率回降，投資者可鬆一口氣，因為短期利率回順，恐懼對加息的壓力解除。

鑒於美國利率下降，美元獲高息支持的因素將消失，美元表現轉呈軟順。

倫敦港股票 昨晚續下瀉

【本報訊】怡和撤離事件繼續打擊本港股市，投資信心低落，昨日出現第二日拋售。倫敦港股昨晚的跌勢加劇，滙豐股如滙德豐、怡和跌至近期低點。

周五，倫敦港股收市價：滙豐收八元四角；怡和收十元一角；會德豐收三元三角二分半；長實收九元。

百福保險違犯規定 法庭已頒佈清盤令

【本報訊】註冊總署署長紀禮遜，昨日以保險業監督身份，向最高法院提交一份申請，將百福保險有限公司清盤。該公司乃在本港立案組成，並經營一般性保險業務，包括火水險，汽車及勞工賠償保險。

該項申請已定於一九八四年五月七日聆訊。法庭已委任破產管理官為該公司的臨時清盤官。

註冊總署署長謂該署採取此項行動乃由於該公司不能符合一九八三年保險公司條例之規定，持有足夠之法定「償付能力」。同時該公司又不遵照保險業監理處之要求，在保障投保者及討償人方面，採取應當進行之措施。

在另一項聲明中，註冊總署署長表示，他將以破產管理官身份在進一步調查該公司之狀況後，考慮採取適當之其他措施，謀求保障償權人，討償人及投保者之利益。

股市經濟版

55項港貨被剔除 美特惠關稅待遇

【本報訊】貿易署昨日向商界公佈，有關美國貿易代表辦事處於三月二十七日宣佈的一九八四年美國普及特惠稅制詳情。

根據一九八四年美國普及特惠稅制，有二十二項新類目連同現時超過三千類的貨品，可享有美國特惠稅制的免稅待遇。

三項以往可享有特惠的貨物，即水床墊，水床墊襯裡及釣竿輪軸，現已從特惠表中刪除，所有受惠國，包括香港在內，都會受這些改變影響，一九八三年香港這三類貨品輸往美國的總值為一百三十萬美元。

除上述三類貨品外，有五十二項美國關稅表上的貨物香港不再享有特惠待遇。

這些新近被摒除於普及特惠稅制外的產品包括固定對焦相機，手提空氣清新器，紙牌，玩具樂器，按比例製成的模型鐵路器材，電話儀器，收音機，一九八三年，香港有四十四類貨品被摒除於特惠稅制外。

另一方面，本港於一九八三年不獲受特惠待遇的兩項貨品，重新獲得特惠稅待遇。貨品為填塞公仔玩具及公仔玩具之外皮。這兩類貨品於一九八三年輸往美國的出口總值為一百二十萬美元。

一九八四年美國特惠關稅對貨品資格作出的修訂由三月三十日開始生效。

貿易署發言人解釋說，美國每年都對其普及特惠稅制度貨物表，進行檢討，美國將某一項貨品從該制度中刪除，是根據「競爭性需要」的準則或「畢業」準則，或美國政府出品商的要求而作出的。

一九八三年，由本港輸往美國的普及特惠稅制所列舉的貨品總值達三十億三千六百萬美元，其中有十九億三千四百萬美元的貨品是不獲特惠稅優待，而餘下的十一億零二百萬美元的貨品則獲免稅待遇。一九八三年，美國從本港輸入該五十五項被刪除之貨品資格的產品總值達二十億一千一百萬美元。

香港總商會助理董事梁紹輝表示，美國是香港出口產品的最大市場，不少本港產品得以成功闖進美國市場，全賴有優惠關稅之助，現在，美國刪除多項產品的免稅待遇，對那些產品來說，肯定會有不利的影響。

他又指出，美終止港、台、南韓等較先進的發展中國家的優惠待遇，受益者祇為一些已發展國家而已，其他的發展國家卻不能受惠。因為沒有優惠關稅，較先進的發展中國家的產品便不能與已發展國家競爭，而其他發展中國家卻限於技術水平，未能生產那些產品，故得益最大者，應是那些已發展國家。

梁氏認為，美國此舉是與大選年已屆有關，美國廠商紛紛向政府施壓力，要求政府限制入口，保障國內工業，另一方面，美總統為爭取選票，都願應廠商的要求。故今次美國刪除多項入口產品優惠待遇，是與此有關係的。

梁氏又指出，美國近年來在對外貿易方面所採取的態度，已越來越傾於保護主義，若這種趨勢一直發展下去，這對今後港美貿易是會有所影響的。

料更多公司撤離 為保障股東利益

【本報訊】香港隧道有限公司主席馬登昨日在股東週年大會上就怡和撤離本港到百慕達一事發表意見，說為了保障股東的利益，相信許多公司會有類似的打算，這純是商業上的決策。

另一方面，問及該位身兼會德豐有限公司主席，對會德豐去向起著決定性作用的人有關該集團會否跟隨怡和作出類似的行動時，他表示不擬置評，但語氣中暗示在形勢有需要時，在以股東利益為大前題下不能抹煞考慮遷移的可能性，至於目前是否已到該種「有需要考慮」的形勢時，他沒有作直接答覆，僅表示他個人會留在本港超過九七的年限。

至於亦為海隧董事的中華電力有限公司主席嘉道理勳爵，昨日強調中電不會撤離本港。他指出怡和的決策是個別的行動，影響是短暫性的，不會阻窒外資的流入，港人實不需太過担心。

買禮券每張收費二元 三大銀行週一起實施

【本報訊】由四月二日（下週一）開始，市民到滙豐、恒生和渣打銀行購買禮券時，便需繳付手續費兩元，不論禮券面額多少，也一律收取這個費用。

滙豐銀行公關發言人胡鎮西表示，他們銀行對該項收費純是用來彌補經營成本，屬於銀行內部決定，不考慮其他銀行會否追隨該項收費。亦無需向銀行公會申請。

但據悉除了滙豐和恒生外，渣打昨日亦發出內部通告表示由四月二日開始，他們徵收該項收費。

至於主要外資銀行萬國寶通和美國大通銀行，則表示他們目前尚未有收費的決定。

「中國銀行」亦表示，他們目前未考慮禮券收費的問題。

英美日股

美股反覆下跌 交投數量減少

【紐約卅日路透社電】華爾街股價今日連續第二日低收，交投主要是受可能被收購的股份所支配，但總成交量則相對地少。

前四市曾一共升了十六點的杜鍾斯工業平均指數於本週最後一個交易日中，收一一六四點八九，跌五點八六。

下跌的股份多於上升的股份——七九九隻對七二二隻。成交量為七千一百五十九萬股，是今年交投量最少的一天，昨天的成交量則為千八一百四十七萬股。

紐約証券交易所最活躍的股份是諾士石油，收三十三美元，升三又二分一美元，該公司董事梅鐸克說，他提高對該公司的股票持有量，[illegible]

[illegible]加士尼樂園、加州字諾和安斯達等。

蜆殼股價無變動，收五十五又二分一美元，它昨天說它的母公司荷蘭皇家蜆殼提出準備以每股五十五美元的收購建議，認為出價仍欠理想。儘管蜆殼公司拒絕了這個建議，但荷蘭皇家蜆殼已開始以每股五十五元的出價招人出讓。

狄士尼樂園收六十七美元，升一又八分七美元，成交一百三十萬股[illegible]

要德華斯爾子公司的高特曼說，投資者對於週三升了二十點後，失去勁力，感到失望。

他說杜鍾斯指數曾三度想衝越一一八〇關，但都失敗。

他說：「很明顯地，一一八〇是個有阻力的關口，市場可能要下降，然後才能發力作有維持力的上升。」

【倫敦三十日美聯社電】倫敦證券交易所的股價週五在交投淡靜的[illegible]天；另一個原因是當天是很多公司的財政年度宣告結束。

[illegible]遍股價都下跌，但食物製造、價普銀行、綜合保險集團各業的股則上升。

BTR的價位跌了七便士，但該公司宣佈打算將其散熱器的業務與IMI同類的業務合併後，價位即告回穩。

英國政府債券市場方面，短期債券普遍低收一至十六點，長期債券則沒有起跌。

金融時報三十種工業股的平均指數以八百七十七點收市，跌四點八。

【又訊】日本股市早段因獲利回吐，股價出現軟順，尾段買盤轉增，走勢終於反彈，成交量達五億股[illegible]

本週股市行情表

本週四會成交總額：十九億二千七百三十萬元

香港交易所：三億八千一百四十八萬元

遠東交易所：七億八千一百八十九萬元

金銀交易所：七億六千一百二十三萬元

九龍交易所：二百七十萬元

恒生指數　開市：一一五六·九五　最高：一一五六·九五　收市：一〇一四·三八　最低：一〇一四·三八

遠東指數　開市：五三九〇·五八　最高：五三九〇·五八　收市：四七一七·七五　最低：四七一七·七五

金銀指數　開市：九三五·一八　最高：九三五·一八　收市：八二四·二三　最低：八二四·二三

金指數　開市：一〇二一·五四　最高：一〇二一·五四　收市：八九九·四三　最低：八九九·四三

銀指數　開市：七八〇·四七　最高：七八〇·四七　收市：六九〇·七〇　最低：六九〇·七〇

信託賺一億四千萬 盈利下降百分廿五

【本報訊】會德豐集團屬下香港置業信託有限公司董事局宣佈：該集團截至八三年十二月三十一日止年度之純利，為一四八，七四六，〇五五元，八二年為一九八，五八九，一〇四元。八三年的純利比八二年減少百分之二十五點七，此外，尚有非經常性盈利六一，〇〇七，七一一元，八二年為一九四，五九九，二〇八元，故本年度集團所佔之總純利為二〇九，七五三，七六六元，八二年為三九三，一八八，三二二元。八三年的總純利比八二年減少百分之四十六點六。

董事局建議派發末期股息，每面值一元（A）股二角七·五仙及每面值二角（B）股五·五仙，予已發行之一四七，三四一，七〇〇（A）股及一〇〇，九五六，三五〇（B）股。全年股息將共派發七五，三八九，八三七元（八二年為六七，〇二一，一八八元）。

在八四年五月二十八日舉行之週年大會上，將通過一普通議決案，批准由該公司之資本公積撥款，以現金方式派發特別資本紅利，每面值一元（A）股一角五仙及面每值二角（B）股三仙，在予八四年五月二十八日已登記之股東，共派發二五，一二九，九四五元（八二年為一六，七五三，二九七元）。

政府今年實施 實驗所新計劃

【本報訊】工業署署長黃錦照日前在一個午餐會中表示，政府將於今年稍後實施一個實驗所認可計劃，根據這個計劃，凡是管理及技術方面能達致嚴格要求的商辦實驗所，都可獲得認可。

此外，工業署已在八四至八五年度財政預算中，撥款三千四百萬元，用以援助本港工業投資工作的。黃氏說，工業署為了吸引更多外商在港投資，已在東京、倫敦、西雅圖及三藩市等地設立辦事處，提供諮詢服務和負責宣傳香港作為製造業中心的優越條件，鼓勵有意投資人士在本港設廠。

（1984年3月30日）

外滙市場 買入價（兌英鎊）	賣出價	美國紐約外滙市場	買入價（兌美元）	賣出價
1.4417	1.4427	英鎊	1.4410	1.4420
3.7330	3.7450	馬克	2.5830	2.5845
11.499	11.526	法郎	7.9550	7.9600
323.55	324.07	日圓	224.40	224.50
3.0970	3.1045	瑞士法郎	2.1430	2.1450

（昨日東京美元收市價224.75）

股名	本週收市價	上週收市價	最高價	最低價
（銀行類）				
滙豐銀行	八·七五	（九·六〇）	九·六〇	八·五〇
恒生銀行	三六·〇〇	（四一·七〇）	四一·七〇	三六·〇〇
東亞銀行	二三·三〇	（二六·七〇）	二六·五〇	二三·〇〇
海外信託銀行	三·四〇	（三·九亖）	三·九五	三·一〇
海外信託認股証	〇·一〇	（〇·一三）	〇·一〇	〇·一〇
友聯銀行	五·四〇	（六·四五）	六·五〇	五·三〇
工商銀行	二·五五	（三·〇亖）	三·一〇	二·五五
嘉華銀行	一·四三	（一·七一）	一·七三	一·四三
永隆銀行	三二·七五	（三七·七五）	三七·五〇	三〇·二五
（公用類）				
港燈集團	六·六〇	（七·三五）	七·四〇	六·四〇
港燈債券	八四·〇%	（八四·〇%）	八四·〇%	八四·〇%
港燈認股証	八·〇五	（一〇·三〇）	一〇·四〇	八·〇〇
九龍電燈	一二·二〇	（一三·四〇）	一三·五〇	一二·二〇
中華煤氣	六一·〇〇	（六四·五〇）	六五·〇〇	五八·〇〇
電話公司	四八·二五	（四八·二五）	四九·〇〇	四五·五〇
中華巴士	六·六〇	（七·五五）	七·五〇	六·六〇
九龍巴士	七·二〇	（七·九五）	七·九〇	七·一〇
油蔴地小輪	二·四亖	（二·九亖）	二·九五	二·四〇
香港隧道	一二·四〇	（一二·七〇）	一二·八〇	一二·四〇
（倉塲類）				
九龍倉	三·九亖	（四·五五）	四·六亖	三·九〇
九倉債券七厘亖	七四·五%	（七四·〇%）	七四·五%	七四·〇%
安全貨倉	一·九五	（一·九二）	一·九五	一·九五
公和祥集團		（〇·三六）	〇·三六	〇·三五
（航業類）				
會德豐船務（A）	二·〇亖	（二·一〇）	二·一〇	二·〇〇
會德豐船務（B）		（〇·二〇）	〇·一九	〇·一九
中華造船廠	一·二五	（一·四七）	一·四七	一·二〇
萬邦航業	四·六五		四·六五	四·四〇
華光航業	三·一五	（三·三亖）	三·三亖	三·〇〇
華航認股証	一七五·〇〇	（二亖·〇〇）	二亖·〇〇	一亖·〇〇
信德船務	一·四四	（一·五〇）	一·五〇	一·四四
偉進航運	〇·一一	（〇·一亖）	〇·一四	〇·一一
寶福發展	一·〇一	（一·〇三）	一·〇六	一·〇一
東方海外	二·六〇	（二·八亖）	二·八亖	二·六〇
東方海外認股証	三·〇〇		三·〇〇	二·九〇
（建築類）				
保華	二·八〇	（三·三亖）	三·四〇	二·八〇
新昌	〇·九〇	（一·〇三）	一·一二	〇·八七
大新公司	四·〇〇	（四·三〇）	四·〇亖	四·〇〇
青洲英坭	九·七〇	（一一·九〇）	一二·一〇	九·六五
儀榮建築	一·三九	（一·四〇）	一·四〇	一·三九
（投資類）				
建新投資	一·二〇	（一·二五）	一·二〇	一·二〇
聯合企業	六·六五	（七·二〇）	七·二〇	六·五〇
怡和証券	七·〇〇	（九·一〇）	九·一五	七·〇〇
第一太平財務	一·四〇		一·四〇	一·四〇
第一太平實業	四·三〇	（五·〇五）	五·二〇	四·二〇
新鴻基	一·二五	（一·五一）	一·五四	一·一六
美迪臣證券	〇·一亖	（〇·二三）	〇·二三	〇·一亖
太榮國際投資	一·〇〇	（〇·九四）	一·〇三	〇·九四
隆豐國際	二·〇五	（二·五五）	二·六五	二·〇〇
隆豐認股證	〇·六八	（〇·九一）	〇·九六	〇·六八
豐隆投資	一·五七	（一·六八）	一·六七	一·五七
普通東方	五四·〇〇	（四八·〇〇）	五四·〇〇	四九·〇〇
萬衆財務	〇·四七	（〇·四六）	〇·四七	〇·四七
王集團	二·六〇		二·六〇	二·五〇
瓜哇企業	二·一〇		二·三〇	二·一〇
倫敦及太平洋保險	一·〇〇	（一·〇〇）	一·〇〇	一·〇〇
怡富投資	一·〇一	（一·一〇）	一·一〇	一·〇一
怡富投資認股證	〇·一八	（〇·二四）	〇·一八	〇·一八
（地產類）				
置地公司	三·一五	（四·〇五）	四·〇亖	三·一〇
置地債券	六六·五%	（六七·〇%）	六七·〇%	六〇·〇%
置地認股權	四·六五	（五·六〇）	五·四〇	四·四〇
新城市地產	〇·七五	（〇·九二）	〇·九〇	〇·七〇
紀德置業	一·〇〇	（〇·九三）	一·〇二	〇·九七
亞洲置地	〇·〇三		[illegible]	〇·〇三
美居集團	一·〇〇	（一·〇〇）	一·〇三	〇·九八
博富臨置業	〇·三五		〇·三五	〇·三五
永泰建業	二·四〇	（二·九五）	三·〇〇	二·四〇
希慎興業	〇·四亖	（〇·五一）	〇·五一	〇·四三
長江實業	九·一五	（一〇·三〇）	一〇·六〇	九·〇〇
建懋國際	〇·一亖	（〇·二〇）	〇·一亖	〇·亖五
鷹君地產	〇·四四	（〇·五九）	〇·五九	〇·四四
華大地產	一·一八	（一·一五）	一·一八	一·〇五
大昌地產	〇·八八	（一·二〇）	一·二二	〇·八七
聯邦地產（A）	三·四五	（三·九亖）	三·九五	三·四〇
聯邦地產（B）	〇·七〇	（〇·七〇）	〇·七三	〇·六九
信和置業	〇·三七	（〇·五〇）	〇·五〇	〇·三六
信和置業認股權	〇·〇亖	（〇·〇九）	〇·〇九	〇·亖五
莊士置業	〇·一七	（〇·二一）	〇·二二	〇·一七
新昌地產	〇·二一	（〇·二亖）	〇·二九	〇·二一
安寧企業	[illegible]	[illegible]	[illegible]	[illegible]
大生地產	一·六〇	（一·八六）	一·八六	一·六〇
大實地產	〇·三二	（〇·三九）	〇·三九	〇·三五
大實地產優先股	〇·〇八	（〇·一一）	〇·一亖	〇·〇八
華信地產	〇·六〇	（〇·六四）	〇·六四	〇·六〇
華光地產	〇·四七	（〇·五七）	〇·五七	〇·四七
利豐地產	一·七〇	（二·一五）	二·〇亖	一·七〇
晉利地產	一·一〇	（一·一〇）	一·一〇	一·一〇
太古地產	六·一五	（七·四〇）	七·三五	六·一〇
合和地產	一·九〇	（二·〇亖）	二·〇亖	一·九〇
新鴻基地產	六·六〇	（八·一〇）	八·〇五	六·六〇
新鴻基地產優先股	九·五〇	（九·八〇）	九·八〇	九·五〇
恒隆地產	二·五〇	（二·八亖）	二·九〇	二·五〇
建煌新記	〇·四二	（〇·五〇）	〇·五〇	〇·四二
建屋貸款	八·一〇	（八·一〇）	八·二〇	八·一〇
亞細安	〇·三〇	（〇·三五）	〇·三六	〇·二九
夏利文	一·九六	（二·〇亖）	二·一亖	一·九〇
新景豐	〇·一亖	（〇·二亖）	〇·二六	〇·一九
廖創興	一·八五	（一·八三）	一·八五	一·八二
百利保	〇·四二	（〇·四四）	〇·四八	〇·四二
百利保認股權	〇·〇三	（〇·〇三）	〇·〇六	〇·〇三
漢國	〇·一八	（〇·一七）	〇·一八	〇·一八
信託公司（A）	四·四五	（五·〇〇）	五·〇〇	四·四五
森濤谷	〇·九〇		〇·九〇	〇·九〇
明輝發展	三·九五		四·〇〇	三·九五
利興發展	一·九八	（二·四亖）	二·五五	一·九五
泰盛發展	一·二五	（一·四〇）	一·四一	一·二五
國際城市	〇·五八	（〇·七二）	〇·七三	〇·五六
世紀城市	〇·二亖	（〇·二亖）	〇·二四	〇·一六
遠東發展	〇·五二	（〇·六三）	〇·六五	〇·五一
海南發展	二·四〇	（二·四〇）	二·四〇	二·四〇
第一城市	一·六〇	（一·七〇）	一·七五	一·六〇
新世界發展	三·二〇	（三·九五）	三·九亖	三·二〇
捷達統一發展	〇·三八		〇·三八	〇·三八
（工商類）				
怡和公司	一〇·五〇	（一三·四〇）	一三·四〇	一〇·四〇
怡和九厘半債券七二	七二·五%	（七三·五%）	七二·五%	七二·〇%
怡和認股証	一·一八	（一·八七）	一·八七	一·一一
和記黃埔	一七·五〇	（一八·四〇）	一九·七〇	一七·四〇
和記黃埔優先股	一·一一	（一·〇一）	一·一〇	一·〇一
和黃債券	九四·〇%	（八五·〇%）	九六·五%	八四·〇%
和黃認股權	四·九〇	（七·四五）	七·八〇	四·五〇
太古洋行（A）	一七·六〇	（二一·〇〇）	二一·〇〇	一七·五〇
太古洋行（B）	二·九〇	（三·五五）	三·五〇	二·八〇
會德豐（A）	三·五五	（四·一五）	四·一亖	三·四〇
冊士集團	一·〇〇	（一·一六）	一·一七	一·〇〇
環球電子工業	六·八〇	（七·八〇）	八·〇五	六·七〇
渦化大同	四·一〇	（四·六〇）	四·一〇	四·〇〇
樂古（A）	二四·〇〇	（三六·五〇）	二四·〇〇	二四·〇〇
樂古（B）	二·三〇		二·三〇	二·三〇
香港電視	三·四五	（四·二五）	四·二五	三·四五
第一太平國際	一·三七	（一·四七）	一·四〇	一·三七
康力投資	〇·九二	（一·二六）	一·二五	〇·九二
港機工程	七·六五	（八·〇五）	八·〇五	七·五〇
康力認股証	〇·九〇	（一·二六）	一·二六	〇·九〇
王氏工業	三·九〇	（四·五五）	四·五〇	三·八〇
能達科技	三·八〇	（四·七〇）	四·六〇	三·八〇
星島報業	六·〇〇	（六·三〇）	六·三〇	六·〇〇
永安集團		（二·四〇）	二·四〇	二·四〇
寶威國際	一·八〇	（二·〇五）	二·一五	一·八〇
菲立斯	〇·〇亖	（〇·六亖）	〇·〇亖	〇·〇六
生力啤	六·六〇	（七·七〇）	七·六五	六·五〇
生力啤股權	〇·四〇	（一·四八）	一·四〇	〇·四〇
森那美		（九·七〇）	九·五〇	九·四〇
人頭馬		（八·七〇）	八·七〇	八·七〇
英之傑企業	二·三〇	（三·一〇）	三·二〇	二·三〇
立興	四·〇〇	（四·三〇）	四·三〇	四·〇〇
南順	三·一五	（三·三〇）	三·一五	三·一五
寶光	一·四四	（一·五三）	一·五五	一·四四
仁孚	一·三六	（一·四八）	一·四八	一·三六
怡南	八·〇〇	（八·二〇）	八·一〇	八·〇〇
愛美高	三·三〇	（三·八〇）	三·七五	三·一〇
依利安達	二·八〇	（三·三五）	三·三亖	二·八〇
（百貨類）				
永安公司	一·三〇	（一·四四）	一·四四	一·三〇
先施公司	二八·四〇		二八·五〇	二八·〇〇
瑞興公司	一·六五	（一·八二）	一·八〇	一·六五
鱷魚恤	五·六〇	（五·九五）	五·七五	五·六〇
連卡佛（A）	七·五五	（七·六五）	七·六五	七·五五
裕華	二·二〇	（二·二〇）	二·二亖	二·二〇
（紡織類）				
南豐紗廠	一三·〇〇	（一二·五〇）	一三·〇〇	一三·〇〇
協興針織	一·二〇	（一·二五）	一·二〇	一·二〇
南聯實業	六·〇〇	（六·六〇）	六·六〇	五·九〇
偉善美製衣	二·五〇	（二·六五）	二·六五	二·五〇
長江製衣	一三·七〇	（一五·五〇）	一五·〇〇	一三·六〇
麗新	〇·七五	（〇·八一）	〇·七五	〇·六二
（酒店類）				
大酒店	二三·〇〇	（二三·五〇）	二三·八〇	二一·八〇
遠東酒店	〇·七九	（〇·八〇）	〇·八二	〇·六二
富豪酒店	〇·三亖	（〇·三亖）	〇·三八	〇·三五
富豪認股証	〇·〇三	（〇·〇三）	〇·〇亖	〇·〇三
凱聯酒店	〇·七四	（〇·七四）	〇·八六	〇·七一

海城酒樓明日起 特價翅席謝嘉賓

由六百八十元起共四欵翅席每客祇限五席 超過五席照原價收費夜總會貴賓廳不通用

全世界最大酒樓夜總會之海城酒樓，為酬謝嘉賓多年來惠顧盛情，由四月一日起隆重貢獻四欵特價翅席，計為一千六百八十元全體乳豬翅席，一千零八十元乳豬翅席，八百八十元鴻運翅席，六百八十元喜慶翅席，祇限五席供應，如超過五席以上，則照原價收費，夜總會，貴賓廳，豪華貴賓廳則不通用。

海城酒樓特價翅席，用料烹飪保証維持過去水準，並非取巧，歡迎預訂，電話三—六九九六八八接營業部或三—六七七五七〇，茲將四欵特價翅席介紹如下：

一千六百八十元特價翅席菜譜：大紅片皮乳豬全體，（兩大熱葷）多雪影紅梅，雲鳳翠香羅。紅燒雞絲翅，生財菲高湯生麵。

一千零八十元特價翅席菜譜：鴻運乳豬拼件，（兩大熱葷）龍飛鳳舞，銀湖碧綠，紅燒雞絲翅，鮮鮑扣鵝掌，脆皮龍崗雞，喜鵲渡金橋，油浸雙筍亮。得意蹄露，鴛鴦雞絲飯，鳳城美滿，腿絲生麵。

「海城」八百八十元特價翅席菜譜：當紅乳豬拼盆，（兩大熱葷）瑤台富貴花，蟠龍吐玉珠。紅燒雞絲翅，福祿燒鮮鮑，正盟焗子雞，原姑菜胆雙花，玫瑰燻鱠銀，鴻運年年，生炒雞絲飯，美點雙輝，鴨腿炆伊麵。

六百八十元特價翅席菜譜：一品大拼盆，（兩大熱葷）蘭花雙鳳片，脆奶窩貼斑，紅燒雞絲翅，婆參扣鵝掌，金牌脆皮雞，銀耳炖雙珍，清蒸大鯇魚，達子紅豆露，生炒雞絲飯，精美甜點，香燒伊麵。

歌唱紅星李龍基，今以新形象在海城酒樓夜總會獨家演出，博得聽衆熱烈歡迎，欲免向隅，請早定座。

以新形象出現的歌星李龍基，在尖沙咀海城大酒樓夜總會演出，昂然進入第二週。

亞洲六、七十年代 歌壇超級巨星 劉家昌許冠傑

歌壇中，每個時代，都有代表着每個時代的巨星。

身為超級巨星者，我們所持有的標準是：

（一）對歌壇有巨深的影響。

（二）擁有個人獨特風格。

（三）擅長撰詞、曲兼演譯。

（四）普遍地受歌迷所愛戴。

綜合上述四大基本條件，歌壇中，那些超級巨星最具份量呢？

或許有人說是台灣的青山、姚蘇蓉、鄧麗君，鳳飛飛、尤雅、余天、劉文正，抑是香港的羅文、徐小鳳、關正傑、林子祥，還有新加坡的黃露儀、張小英、黃清元、柴淮及大馬的李逸、黃曉君和羅賓？

其實全都不是。

這樣說，並非有意否定他們在歌壇所作出的貢獻和地位。

實際上，他們都是歌壇的巨星是衆所皆知的叱咤風雲人物。

惟若齊身超級巨星之別，這些巨星們似乎仍欠缺全面化的完整性。

類似情況，正如我們不否定作曲家，如左宏元、黃仁清、翁清溪、駱明道、蔣伊榮、陳雲山、顧健常、陳揚、葉佳修、李子恒、曹俊鴻、童安格、李壽全、梁弘志、馬兆駿、陳彼得、顧家輝、黃霑、黎小田、李俊雄、田明、陳欣、張少林、尤泉發、劉明瑞，柯思彬等人，他們在歌壇所作出的貢獻，是有目共睹的。

作家曲，雖有些兼撰詞人及歌者，若說眞正的份量，則非劉家昌、許冠傑及羅大佑莫屬。

廣義的說，劉家昌和許冠傑是代表六、七十年代歌壇的超級巨星，八十年代則是羅大佑的搖滾世界。

以下是淺析三位影響歌壇巨深的超級巨星，俾讓讀者對他們有更深一層的認識和了解。

湯蘭花

劉家昌是六十年代歌壇的神奇人物。

劉家昌崛起於六十年代末期，以一曲「我找到自己」，瘋靡了港台星馬歌壇。

這位被喻為鬼才的劉瘋子，不僅在歌壇大放異彩，同時亦在影壇發迹，成為一位能撰詞作曲、唱歌、演戲、編劇兼導演的全面性藝人。

劉家昌在歌、影圈最大的貢獻，莫過於為當時的藝壇，創造了一股蓬勃朝氣的新潮流。

基本上，劉家昌的作品，趨於純樸的田園色彩。

即使是劉家昌的電影，亦是手拿着吉打，在一片原野上輕輕的彈奏，逍遙自在，讓歌聲洋溢在年輕人的心中。

因此，劉家昌的大部份作品說不上負時代的使命感。

天使面孔・魔鬼身裁 台巨星陳莉莉 今起演美麗宮

寶島影視歌三棲藝員陳莉莉，由今晚起在尖沙咀美麗宮酒樓夜總會獨家演出。為了增強陣容，本港電視紅星盧大偉，鄧英敏作特別嘉賓，將更使陳莉莉演出增加號召力。今晚是她登台演出第一晚，且屬週末假期，所以有意欣賞陳莉莉，盧大偉，鄧英敏演出者，希早定座，電話三—六九六二八一。

在台灣，被傳播界形容為「天使面孔，魔鬼身裁」的影視歌三棲紅星陳莉莉，將於下月中旬，前往法國巴黎演出。

本港美麗宮大酒樓夜總會董事總經理韓生，獲悉陳莉莉在台灣的號召力後，特別派遣專使，前往台北市參觀陳莉莉演出，該專使返港後，將陳莉莉錄影帶放映給予韓生觀看，觀後，韓生認為陳莉莉演出達到國際水準，於是遂與陳莉莉簽訂合同，由今晚起在該夜總會獨家演出，此為陳莉莉前往巴黎演出前的獻藝。

美麗宮酒樓夜總會由明晚起，更改表演節目，十時十五分，「天使面孔，魔鬼身裁」陳莉莉演出，電視紅星盧大偉、鄧英敏為特別嘉賓。至於十一時四十五分，則另外有一場精彩表演。

美麗宮酒樓夜總會供應正宗粤菜，交通便利，場面堂皇華麗，收費公道，在這雙春衆閏月中，如果在「美麗宮」以婚筵歡宴嘉賓，將會博得主人家和賓客同歡，根據一般顧客表示：美麗宮酒樓喜慶宴會使人留下歡樂印象，定座電話三—六九六二八一至八。

區志雄大樂隊 明起演出海天

尖沙咀海運大廈二樓海天酒樓夜總會，四月起大革新，樂壇精英區志雄領導中菲組成格蘭披士管絃大樂隊演出。

每晚表演重新安排：七時卅分由海天古典舞蹈團演出，九時卅分，十時四十五分則有兩場精彩表演。

電視歌唱紅星陳婉筠，由「海天」登台演出。

曾在佳視一露鋒芒的陳婉筠，加盟亞洲電視拍「情人節」後，博得好評，但她所唱的歌，也十分富於情韻。

陳婉筠曾參加「洋紫荊歌舞團」，前往新加坡演出，博得當地人士熱烈歡迎，歷時兩週，該歌舞團由陳婉筠，鐘兒，黃錫光，葉嘉寶等組成。

飲食夜遊

翡翠城夜總會 霞姐親自督導

香港翡翠城夜總會，最近在董事長霞姐親自督導業務，大事改善內部，動工裝飾，再披新裝，迎接四月份爆發攻勢，現已邀聘何平與潘國華兩經理主掌業務，積極招兵買馬，加強陣容，近週內已有七組JUDY，十七組MANGY，廿十組依莉莎，卅六組露依莎四組嫣嫣先後加盟，帶來一片熱鬧氣氛。

茶舞四月份準備大增軍，張經理策劃新攻勢，徐林做交四出活躍，各方拉攏，必有佳作，翡翠城茶舞上月有十八組CINDY，LING兩嫣嫣率領廿位靚女登場以來，摔場客甚衆，這裡跳茶舞消費公道，常年大酬賓，全場奉贈生力啤酒，合時生菓，並有幸運抽獎免費請跳舞，江戶城日本料理請食晚飯，推出兩項精彩艷舞助興，養眼節目，特別刺激，所以天天旺座。

寶島「天使面孔，魔鬼身裁」影視歌紅星陳莉莉，由今晚起在尖沙咀美麗宮酒樓夜總會演出。

黑色夢幻騎士 羅大佑有風采

被譽為「黑色夢幻騎士」的羅大佑，是八十年代歌壇，最負盛名的超級巨星。

羅大佑喜歡黑色，他對黑色詮譯是：冷靜、叛逆和不妥協。

因此，羅大佑的歌，可以說是現代流行音樂蛻變歷程中的一個顯著音符。

雖然，比羅大佑更早享飲盛名的歌手，也曾在「唱自己的歌」的鼓舞下作過相當重要的貢獻。著在歌詞題材幻上的開拓，似乎無法彌補樂曲的空疏；反觀羅大佑的歌却迸出了獨特的風采。

從「童年」普遍勾起大衆回憶的情懷，「戀曲一九八〇」和「之乎者也」及新近的「未來的主人翁」，都讓羅大佑在使命感與浪漫不羈兩種對立的色彩裡，絕對自我的嘶喊出敲擊人性的詞語。

羅大佑的音樂最值得重視和加以討論的地方是：他為華語現代音樂開闢了一條搖滾的近路。

如果人們不要抱着保守的態度去面對搖滾，在這麼多年來所造的世界性衝擊，去體悟搖滾樂所蘊涵的豐富感性，以及認識搖滾樂和現代文明同步發展的精神，將會更了解羅大佑所負的使命，是實徹搖滾的精神，溶入華語歌曲裡。

「我不斷嘗試在學院派音樂和通俗音樂間

電視歌唱紅星鄧英敏，今晚起以特別嘉賓姿態，在尖沙咀美麗宮酒樓夜總會，陪伴寶島巨星陳莉莉演出。

他是「全盤西化」的支持者，亦不喜歡別人將貓王、納許維爾的嬉皮與他相比。

歌詞冗長，已是羅大佑的商標，個人情緒的發洩，透過精確的文字表達，羅大佑唱出了現代智識份子對社會無情的批判。

像「亞細亞的孤兒」、「未來主人翁」及「所以，羅大佑非議紅色的汚泥／黑色的眼珠有白色的恐懼／西風在東方唱着悲傷的歌曲」，「我們不要一個被科學游戲污染的天空／我們不要被你們發明變成電腦兒童」，「現代的電視機越來越七彩繽紛，可是人類却越來越攪不清黑白是非」等，完全是現代智識份子的一種覺醒。

羅大佑以他那沙啞

紐約蘇化公司 麗晶酒會迎賓

美國紐約蘇化有限公司（J I SPHO BR&CO INC）為使香港人亦份明瞭紐約房地產業實況，並協助香港人購買美國房地產業及租售起見，特別派遣MR BABER及國際業務總經理周文正來港，定于本月卅日起四月一日止，一連三天，假座尖沙咀中心麗晶酒店七號貴賓廳，舉行「海外物業展覽會」，昨日下午三時至六時，在該展覽會特設酒會，歡迎名流嘉賓，前往參加者衆。有意前往美國購業的香港人士，對該展覽會極有興趣。

尖沙咀 美麗宮酒樓夜總會
地址：九龍彌敦道130號美麗華酒店新厦
電話：3-696281至8

陸海通有限公司屬下機構 六國飯店
甘露夜總會
全港獨具菲洲情調夜總會
美艷歌星 朱嘉莉 九時四十五分演出
歌唱紅星 樂淑君 十一時演出
海瑁 施美香 江普 長駐主唱 一流樂隊演奏
正宗粤菜 午茶晚飯 點心精美
大小宴會 經濟小菜
JAMBO ROOM
電話：H-270721

實行家庭計劃，提高生活水準。
香港家庭計劃指導會

台灣各大飯店寄售本報

本報香港版及外埠版，每日空運台灣銷售，深受讀者歡迎，茲為利便零售起見，特再委託下列各大飯店寄售，敬希留意。

希爾頓大飯店	台北市	忠孝西路一段三八號
中國大飯店	台北市	館前路一四號
亞士都飯店	台北市	林森北路九八號
美琪大飯店	台北市	中山北路二段民權東路口
國王大飯店	台北市	南京東路一段一一八號
統一大飯店	台北市	德惠街九號
華國大飯店	台北市	林森北路六〇〇號
華懋大飯店	台北市	中山北路一段八五一五號
財神酒店	台北市	仁愛路四段一一六號
亞都飯店	台北市	民權東路一五五號
嘉年華大飯店	台北市	南京東路五段三二一—三六號
美麗華大飯店	台北市	民權東路四二〇號
兄弟大飯店	台北市	南京東路三段二五五號
來來香格里拉飯店	台北市	忠孝東路一段十二號
光華大飯店	台北市	南京東路一段三六號

黑天鵝夜總會日場
84年大突破。創全新風格。
全新訓練青春美艷女侍：
體貼溫柔。黃大仙格。千依百順
淋漓盡興。回味無窮。公司制度
◁每票三元▷
每日上午十一時至下午八時正
地址：香港告士打道257號地下

茶舞皇牌　越演越旺
情調第一流　氣氛最高尚
香港翡翠城夜總會
下午三時至九時（免收入場）
高級皇牌茶舞
聯合領導 27 珍姐　18 Ling　18 Cindy　14 祖兒　12 王藍施　6 林仙蒂　5 依玲　4 蘇姐　3 迪嘉　2 凌韻　十組主任
全場奉贈生力啤酒。合時生菓
兩項精彩香艷熱舞助興
幸運獎：免費請跳舞 江戶城請食晚飯
香港灣仔柯布連道九號　電話：⑤744456 ⑤749551

地茂館
陸海通有限公司屬下機構
九龍彌敦酒店地庫
開設全港首創
家鄉地道經濟小菜
鄉土氣十足大九區
☎3-885141　3-301049

金股指數

南非金礦股指數	一〇一一・〇〇	跌三・九〇
倫敦金礦股指數	六五六・九〇	升一・一〇
多倫多金股指數	四六五九・五〇	跌五一・九〇

今晨收市價

和不動產	645
	452
田藥品	696
士菲林	2120
本石油	1200
本電器	1460

八一百四十七萬股。

紐約証券交易所最活躍的股份是諾士石油，收三十三美元，升三又二分一美元，該公司董事梅鐸克說，他提高對該公司的股票持有量。

五元的出價招人出讓。

狄士尼樂園收六十七美元，升一又八分七美元，成交一百三十萬股。

下期居屋推出時 資格將同時放寬

【本報訊】申請購買居者有其屋單位之家庭入息限額，可望於下一期新居屋單位推出時獲得提高。

可靠消息透露，下一期新居屋單位將於今年六月推出，房屋委員會屬下之居屋小組現已研究提高六千五百元家庭入息限額，提高之數目尚在商議中，甚有可能於六月實施。

居屋小組曾於本週四舉行了一次會議，除了研究提高家庭入息限額外，並對放寬申請家庭人數限額，由三人減至兩人之建議，但未能取得一致的決定，此項放寬建議，因涉及問題較提高入息限額為複雜，需較長時間研究，預料將不可能與提高入息限額之新決定，同時於推出下一期新居屋單位時實施。

居屋小組目前正研究放寬至兩人家庭亦可申請購買居屋之建議，主要是考慮兩人家庭之親屬關係，例如夫妻，父子等之關係，以便決定將來可申請的兩人家庭的資格究屬何種關係才適當。小組現已具備一切有關本港兩人家庭之統計資料，作為參考之用。

消息透露，房屋委員會一旦作出決定後，即會將新建議轉交房屋事務科，然後再提交行政局作最後決定。

消息說，雖然房屋委員會將來亦會考慮公屋單位申請家庭人數限額之放寬問題，但相信不會在短期進行討論，因為目前申請輪候公屋之數字，仍有十數萬之多，當局擔憂若太早減低申請家庭人數限額至兩人，則申請公屋者之數量大幅增加，難於應付。

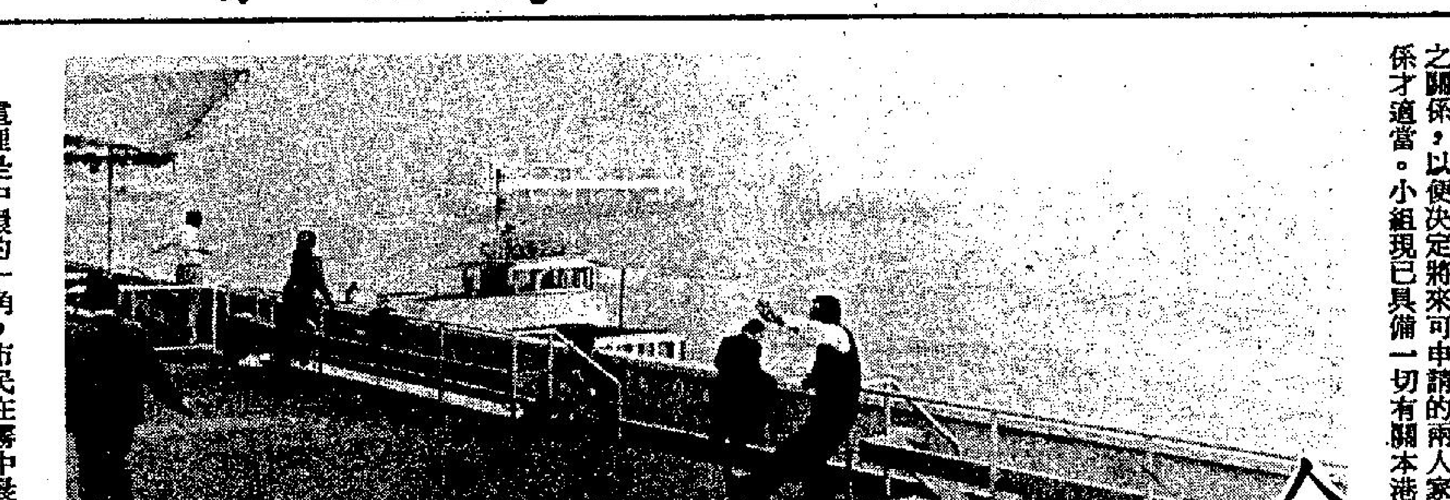

這裡是中環的一角，市民在霧中晨運。（本報記者呂國榮攝）

今晨又濃霧 港海五航線 均宣佈停航

【本報訊】今晨濃霧再度籠罩香江，本港海空交通受到影響，預計受影響的人數達三千多人。

油蔴地小輪公關經理呂超俊今晨指出，由於受到濃霧影響，該公司屬下的五條航綫，為了安全起見，已宣佈停航。

該五條航綫為馬料水至塔門、馬料水至東坪洲、西灣河至中環、柴灣至觀塘和島與島之間的航綫。

此外，港外綫的航綫服務如中環至南丫島和長洲等，也因霧受到阻延，阻延時間平均十分鐘左右。

呂超俊續稱，幸好受影響航綫的乘客是比較少，故今晨也不致造成很嚴重的影響，估計受影響的人數約三千人。

他並表示，為了維持港外綫的服務正常，該公司已派出一艘有雷達裝置的導航船在青州對開海面作導航服務。

至於航運方面，民航署發言人表示，除了一班客機和兩班貨機因霧而被迫轉飛其他地方外，本港離港的航機服務均維持正常。

英外交部不欲解釋 賀維何以不先來港 李鵬飛對此表不滿

【本報訊】英國外交部仍不準備解釋外相賀維爵士何不能先來港而赴平。

主張英外相應先訪港了解民意之非官守議員李鵬飛，對此表示不滿。

李氏曾獲外交部通知，英國最近就歐洲經濟共同體預算英國多付經費問題，使外相未暇提早訪問。

他亦知中共展延其邀請賀維訪平日期至四月十五至十八日，但李氏續謂，外交部可能感覺外相先來港可能不「太好」。

昨日，英外交部發言講述有許多實質問題影響行程，而先訪北平然後來香港則較能適合緊密情況。他並謂，外交部曾向港督顧問（指行政局議員）充份解釋外相活動之緊迫。

李氏謂，他仍然不滿，但捨此並無選擇，祇有接觸。

據悉，前駐平大使柯利達及外部資深官員魏德巍博士，故爲賀維爵士代表團之成員。目前柯利達任外交部[illegible]次官，而魏德巍則爲助理次官，主管遠東[illegible]

政府將會加緊驗車維修標準

【本報訊】運輸司施恪昨日表示，政府將會加促研究小組對檢討現時驗車及維修的安全標準，但是否運輸署現時人手不足以致影響驗車安全水平之說。

運輸司施恪昨日主持九巴屯門總修中心開幕禮後，被問及運輸署現時對兩巴的驗車能力問題，他強調運輸署並非沒有足夠的人力和技術，去進行驗車工作，重要的是如何調配人手以發揮最高的效率。

施恪同意，九巴採用先進的技術進行巴士的維修是有助於運輸署的驗車工作。

施恪在參觀總修中心後亦答覆記者有關成立研究小組檢討現時的驗車問題。

施恪說，他暫時未有詳情可以透露，但他會督促研究小組盡促完成檢討的工作。

同時，施恪認為這個研究小組最重要的是他的成員必須是具有高度專業水平的人員，此點由小組主席必須是技術工程師可以想見。

在問及中巴現時的維修車輛的水平是否足夠時，施恪承認交通運輸委員會在過去確曾對中巴的設備有所批評，但在交諮會的壓力下，中巴亦確已作出改善。

但施恪指出，以中巴現時所行經的路綫長度和巨大的載客量而言，其實可以說發生意外事故的比率已經很低，至於安全程度要提高至何種水平，這便涉及邊際效能的問題。

他相信中巴正在不斷努力改善其設備，而政府的責任亦是力求督促獲得改善。

九巴設在屯門的總修中心，耗資逾一億港元，佔地一萬一千平方米（九巴自購地），是專為進行大型巴士維修而設的，共雇有六百多名員工，每月可修理巴士二百部，是世界上最大規模及最現代化的巴士服務中心。

九巴主席胡百全在典禮中說，九巴總修中心反映了該公司為提高服務水平而作的大量投資，以保證每天三百萬乘客能享用妥善、安全及可靠的巴士服務。

挾路人上車洗劫 匪徒新行劫手法 何文田區頻發生

【本報訊】劫匪配備私家車，當街挾持路人登車，搜掠後即把事主推出車外，迄即飛馳而去。

何文田區日前曾發生過類似事件，今晨又再重演。

據悉，一名姓李男子（十八歲）於今晨六時左右，行經何文田常盛街時，後面突然駛來一輛私家車，車上跳下兩名持刀男子，向他指嚇，旋即把他推進車廂。

消息指出，車輛在行駛中，匪徒向他搜掠，搶去千多元現款及[illegible]指環。

稍後，被匪徒挾持的男子，在巴富街被劫匪推出車外。事主隨即致電報警。

花槽藏屍疑案 今晨進行發掘

【本報訊】警方人員今晨派出大隊人員前往銅鑼灣伊利沙伯大廈一單位，調查一宗懷疑花槽藏屍案，並且進行挖掘工程，至本報截稿時，挖掘工程仍未開始。

發現有血水滲出的花槽長約二點五公尺，闊零點三公尺，深約一公尺，而花槽四圍均用石屎加高。

今晨警方派出人員到場，將花槽掘開，以尋求箇中秘密。

該宗疑為花槽藏屍案位於銅鑼灣伊利沙伯大廈廿六樓一單位，據悉上址為一印尼華僑租住，但自案發生後，警方無法找到他的下落。

現場消息指出，該名印尼華僑約一月前遷入，上址面積約八百餘呎，日前該處曾傳出一名女子的叫救聲。

據與該單位隔鄰的戶主姓尤，他近日嗅到陣陣異味，初時以為是由海風吹來，不以為意，昨晚六時，他整理花槽時，發覺有血水從隔壁的花槽滲出，而且上面還有一條血布，於是立即通知警方。

警方事後派出法醫官，鑑證科人員到場，並召上址單位業主到場啓門入內。

日航罷工結束 班機回復正常

【本報訊】日本航空公司發言人今晨表示，由於日本總公司方面持續三天的罷工事，已在昨天完全結束，故該公司的航機服務在今天起恢復正常。

此次日航公司局部罷工事件，是由擁有一千四百多名機師與航機工程人員的工會所發動，自本週三開始，於昨天結束。

立法局議員認為 區議會應搜集民意

【本報訊】東區區議會昨午成立工作小組，調查區內居民對前途問題的意見，列席旁聽的立法局議員認為，其他區議會亦應迅速成立工作小組，搜集市民的意見。

工作小組昨在東區區議會散會後選出。列席旁聽的立法局議員有張鑑泉、何錦輝及張人龍。張鑑泉希望能盡快看到工作小組有關香港前途的報告，而立法局議員會盡量利用空閒時間與市民和區議員接觸，瞭解各方面對前途的意見。

何錦輝議員則認為，成立工作小組是件好事情，希望其他十七個區議會效法。他並不排除日後立法局與區議會進一步合作，集中處理有關前途意見。

他表示，立法局其他議員以後並會抽空列席區議會旁聽，搜集有關香港前途第一手資料。

東區區議員余蔗光及單定邦昨午提議在區議會上討論「一九九七」問題後，有接近二十位區議員發言表達意見，大部份議員感到時間迫切，提議成立「東區區議會非官守議員一九九七工作小組」，立刻負責調查搜集區內居民對香港前途問題意見。

該工作小組於散會後立刻成立，獲二十位區議員參加工作，區議員互選陳麗玲及尹德勝担任正副主席工作，該小組並決定下月五日召開會議，討論調查搜集前途意見的有關工作。

女性換証 下月開始

【本報訊】超過九十五萬名在一九四七至六五年出生的香港女姓，將須在下月廿四日開始辦理換領新身份証手續。

在一九六三、六四及六五年出生的女性首批換証。

二百港人受僱往星洲建地鐵

【本報訊】新加坡報章消息：前在港聘請地鐵技工到星洲參加建設地鐵工程，現已接納兩百人的申請，新加坡地鐵香港辦事處在三月一日發出一千五百份申請表，其餘的申請表仍在審閱中。申請到新加坡工作的地鐵技工，工作滿一年便可申請入籍，居留滿三年可成為星洲公民。

港督夫人參觀老人庇護宿舍

【本報訊】港督夫人昨日前往三個分別在公共屋邨及臨時房屋區內的庇護中心，探望在內居住的二百名老人。

在伸手助人協會主管畢尚華神父陪同下，港督夫人先後參觀了設於荃灣荔景臨時房屋區，石蔭邨及九龍灣啓德房屋區內的三間老人宿舍。

這些老年人對港督夫人到訪，十分驚喜。港督夫人以廣東話及普通話與他們傾談，並參觀這些由伸手助人協會管理的老人宿舍內各項設施。

圖為港督夫人在探訪荔景老人宿舍時，與該處的老人交談。旁為伸手助人協會主管畢尚華神父。

港府正考慮興建第二條四線海隧

【本報訊】政府考慮興建的第二條海底隧道，將是一條四線隧道，但地點不會與現有地點相同。

運輸司施恪昨日在主持九巴總修中心開幕禮後向記者作以上透露。

對興建第二條海底隧道問題，施恪表示有關的初步研究報告將會在下月中向行政局運輸科提交，而正式的報告將可於今年八月完成。屆時政府便將根據此報告作出決定。

施恪說，建議興建的第二條海底隧道將不會在現有的一條隧道同一位置，因為在同一地點興建所能提高的運輸量將不會及得現時的一半。

至於鯉魚門方面，亦因海床陡峭而不適宜興建，而興建跨海大橋亦因會阻及飛機的升降而遭否決。但他沒有進一步說明第二條隧道的可能位置。

有關政府增加隧道稅項的問題，運輸司說，加稅法案將會在下（四）月二十五日立法局會議上進行二讀，如果通過的話，加稅最快將會在六月開始實施。

海底隧道公司亦曾在政府建議加稅後不久提出加費的申請，施恪謂政府現正對該項加費申請進行審核，若有需要還會要求隧道公司提供更多的資料作為參考，但加價是否獲准亦將可望有六月份作出決定。

又訊：[illegible]限公司主席馬登表示，倘若政府不批准海底隧道加價或加幅太低，該公司不排除要求第三者仲裁的可能性。

馬登表示，至今為止，該公司仍未收到政府有關該公司申請加價的答覆，他說，在隧道公司的專利條款中規定，他們是可以要求第三者以仲裁方式，決定該公司的加價情況。

他又謂，政府應儘快決定是否興建第二條海底隧道，但他強調，該公司無意投資興建第二條海底隧道，原因是汽車使用隧道的增長率正在下降，汽車過海費可能無法彌補龐大的建築費。

與夏鼎基閉門會議後 若干市局議員認為 區域議會事在必行

【本報訊】市政局議員昨日與布政司夏鼎基爵士舉行閉門會議後，若干議員所得之印象，政府幾已肯定實施區域議會體制。

政府據報最少已設立四個工作小組，由各機關之代表組成，以研究區域議會之財政，組織，行政與律例等問題。

但政府尚未訂出區域議會所需之預算。有等市政局議員曾強調此舉將加政費開銷頗大，但政府似不以為意。

夏鼎基爵士昨與市政局議員開會一小時半，被視為「有用與有建設性」。

有等議員謂，彼等現已對此獲更清楚之了解，發覺政府頗有實行之決心。

昨日會議係市政局非官議員。各方面提出，出席者有張有興等廿三位市政局與新界區域議局之如何協調等。

政府預料，到一九九一年時，在九龍山以北之居民將有三百萬。

半數港大學生認為九七之後香港必然大變

【本報訊】香港大學學生會一項調查顯示，大部份被訪者認為中共必須提出一套可接受的方案，和可靠的保證下才收回香港主權，而一九九七年後，英方應以顧問身份留在香港，向港府提供意見。

有接近七成的被訪者認為，可用「特別行政區」作為解決「香港前途問題」的方案，同時，若中共在香港行使主權時，未能履行對港人的承諾，應該向中共爭取改革。

港大學生會亦曾就特別行政區基本法，向被訪的八個學院同學探討將來政治架構的意見，結果發覺有超過九成的被訪者，贊成將來香港最高行政首長，應由全體香港市民選出，中共批准，只有少數人同意由香港市議會選出，由中共批准。

對於「基本法」草擬過程中，應由誰人參與方面，有六成同學認為由中（共）英雙方在港成立「特別委員會」，與港人共同草擬。至於「基本法」應由何種程序通過，被訪同學選擇全體香港市民投票表示接受，經中共「人大」通過。

有關由今年至一九九七年過渡期間，香港社會的發展方向，還方面，有百分之九十二點三被訪者贊成兩局議員應逐步民選，同時，將區議會權力擴大。

是項調查以問卷形式進行，並由香港大學學生會「香港前途專責小組」負責，向八個學院的學生搜集意見，發出問卷五千一百九十九份，收回有效問卷二千三百零八份，得出上述結果。

此外，調查指出有八成以上被訪者，認為香港人在現時的情況下離開香港，是不恰當的，因為會影響港人信心及香港安定，不過有接近半數被訪者，對九七年後「保持現狀」感到懷疑，他們認為香港必然大變。

今日天氣預測

天文台預測，今日吹輕微東至東南風，多雲，早上有霧，中午部份時間有陽光，最高氣溫約攝氏廿七度。

早上十時，天文台錄得室外氣溫攝氏廿三度，濕度百分之九十。

高潮：上午九時四十三分；下午九時零五分。

潮低：上午三時零九分；下午二時五十四分。

檢控高利貸 限制擬延至兩年

【本報訊】政府建議把檢控高利貸的期限，由現時的六個月延長至兩年，以加強對放債人的管制。

註冊總署放債人註冊處解釋此項建議時指出，根據條例，任何人若按利率逾年息六分放債均屬違法。鑑於條例並無指定提出檢控之限期，當局引用裁判司條例，在違例事件發生後之六個月內提出。以往經驗顯示，許多該類違例事件在超過六個月後才被當局所發覺，惟此與執法單位無關；在限期內提出檢控之個案中，估計超過半數因為與其他刑事案件而被發覺，如勒索及毆打等。

註冊處發言人稱：「鑑於該違例事件性質及發生之情況，若當局在兩年內調查及提出檢控，實屬合理。」

該項建議已在昨日刊於憲報之一九八四年放債人修訂法案內，法案定於四月二十五日提交立法局首讀及二讀，而其他立法程序則定於五月二日進行。

雪櫃藏屍案 追查借款人

【本報訊】新界重案組第二隊今晨仍繼續調查元朗發生的雪櫃藏屍案。

據悉：死者於月前曾借了六百元給人，而今次事件是否因錢銀問題導致，警方今晨正對此展開調查，並追查借款人。

死者鍾新貴，五十二歲，居住元朗舊墟東頭園四號A兩層高石屋地下。

警方法醫官初步調查，相信死者已在一個月前死去，身上無發現有表面傷痕，由於頸上纏有一條尼龍繩，初步相信是窒息致死。另外，死者生前無明顯掙扎跡象，兇案現場亦無明顯被搜掠痕跡。

兇案現場的石屋，每層面積約百多尺，死者是每月以三百五十元租住下層，上層較早時亦住有一女子，但多月前已遷出，至目前仍空置，石屋周圍均建有村屋，故上址並非很偏僻。

藏屍雪櫃為一個五呎高單門雪櫃，死者被放在櫃內側坐，背部彎曲，頭部下垂，身上穿著整齊衣服，由於雪櫃被利用藏屍，故雪櫃內的分間鐵架，均被取出放在一張櫈上。

死者鍾新貴，為一名街頭售賣豬皮、魚且、蘿蔔糕熟食小販，在元朗炮仗街擺賣，其妻已逝世，祇有一子一女在大陸鄉間，在港則祇有一名侄兒及侄媳婦住在荃灣，死者來港已十多年，在一年多前才遷入元朗舊墟東頭園居住。

據該處居民表示，在最近約一個月，街坊已不見死者出現，而街坊最後見死者出現是在本月一日。

死者的侄兒（三十八歲），由於最近都沒有死者消息，故曾多次親自到死者居所找尋，但祇見石屋大門被鐵鍊鎖上，初時，死者侄兒以為死者返回大陸鄉間探望子女，所以曾一度寫信返鄉間查問，直至昨日，其侄兒才接到大陸書信，得悉死者並無返鄉，其侄兒恐怕死者有意外，故於昨午三時向荃灣警署報案，事後，警員由死者侄兒帶領下，到死者所居住之石屋調查。

當調查之警員將石屋大門之鐵鍊解下，進入屋後，初時警員發現屋內並沒有甚麼異樣，但各人在屋內停留不久，即聞到一陣臭味在屋內傳出，由於上址石屋內陳設簡單，祇有一個約五呎高單門雪櫃，警員以為臭味由雪櫃傳出，於是將雪櫃開啓，赫然發現死者曲着身藏在雪櫃內，頸部纏有一條尼龍繩，而死者身上當時是穿着深色衣褲。

元朗舊墟東頭園昨午發生雪櫃藏屍案，屍體昨晚由仵工抬離兇案現場石屋。

灣仔道街市 餸菜價格

（每斤計）

鷄	十七元
鴨	十二元
上肉	十三元五角
牛肉	十九元
大魚	十三元
紅衫魚	八元四角
菜心	四元二角
茄瓜	二元八角
西芹	五元六角
西洋菜	二元二角
椰菜	一元六角
菠菜	三元二角
黃牙白	一元八角

樂聲牌燈飾展 食街大丸舉行

【本報訊】樂聲牌燈飾展銷會，由三月廿九日至四月十日，假銅鑼灣食街大丸百貨公司「家居廣場」舉行，屆時將陳列多種不同類型的燈飾，計有座檯燈、座地燈、壁燈、吸頂燈、天花燈及吊燈等等，設計新穎，形狀不一：豪華典雅有之，新潮先進有之，式式俱備；單從燈罩的設計，已見別具特色，各賦性格，例如有一款燈飾，圓錐形的奶白色燈罩，綴飾有纏纏繽彩，秀麗別緻，擺放於几桌上，頗具浪漫情調。此外，有些燈飾更別出心裁，可與其他飾物如花瓶組合擺設，互相輝映。

是次樂聲牌燈飾展銷會所匯集的燈飾，款式種類之齊全，可稱前所未見；蒞臨人士可以領略每種室內裝璜，每一擺設，當配匹上合適的燈飾後，即能錦上添花，光采煥發。

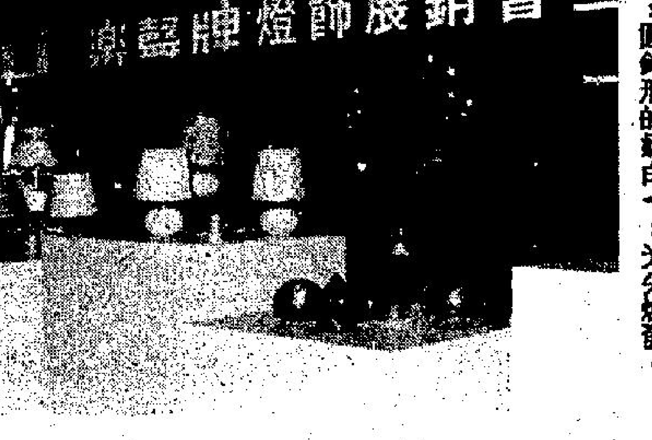
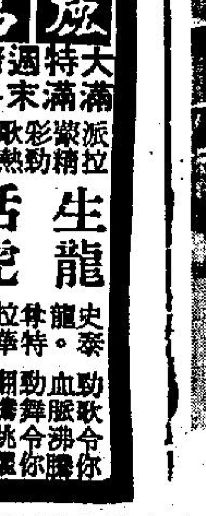
圖為展銷的部份樂聲牌燈飾。